臺灣日日新報 夕刊 七月十二日

シャチハタ 万年スタンプ台

泰佛印の國境劃定 帝國側の委員任命

議長に矢野眞氏 近く西貢へ

【東京發同盟】政府は去る五日批准交換を了して發效を見た佛、タイ平和條約の規定に基き十二日附を以て國境劃定委員會を構成すべき帝國側委員五名、補助委員五名を夫々任命發令した、同委員一行は近くサイゴンに赴き向ふ一ケ年に亙り佛、タイ兩國委員と共に現地國境劃定事業に從ふが、混合委員會議長には我が主席委員矢野元スペイン公使が當る事となつた、帝國側國境劃定委員並に補助委員氏名左の如し

帝國委員 從三位勳二等 矢野眞

外務書記官 井上剛

陸軍大佐 眞奈木敬信

陸軍中佐 岩橋一男

矢野主席委員

補助委員

海軍大佐 池田入

領事 高島唯之

陸軍中佐 竹内薫

陸軍少佐 飯野松一

海軍中佐 佐々木高信

海軍機關中佐 石田太郎

情報局では佛印タイ國境劃定委員任命に關し十二日正午次の如く發表した

情報局發表

我が政府の調停に依り成立した佛印タイ國境紛爭解決の佛タイ兩國間平和條約は七月五日批准交換を了したがその條約の規定に依り現地に就き實際的に國境を劃定する爲め三國から各委員五名補助委員五名を出し國境劃定委員會を構成する事となつてゐるので今回我が政府に於ては外務陸軍海軍から銓衡した委員五名補助委員五名を任命した、委員一行は隨員以下を帶同近くサイゴンに赴き佛タイ兩國委員と會合して事務計畫を樹て現地國境劃定事業に着手し一年以内に完了すべき規定である、混合委員會の議長には條約上日本側主席委員矢野元公使が當る

重慶、英國に完全隷屬

英蔣軍事同盟妥結か

【南京十一日發同盟】英支軍事同盟については重慶部内にも種々異論があつて進捗を見なかつたが最近の國際情勢に鑑み張治中、錢大鈞、賀耀組等の反對派も同盟締結に同意するに至り急速に實現の機運を見るに至つたので本月中旬英國極東軍總參謀長ダウン將軍は右に關する最後的取極めのため重慶に乘込むことになつたと云はれる、六月中旬シンガポールに於て英國側ポパム極東軍總司令官、スミス總督、重慶側代表商震、杜聿明等の間に懸案中の英支軍事同盟に關する會談が行はれ、商震より同會議の經過について蔣介石に報告し來つたので蔣介石は六月十四日王寵惠、錢大鈞、揚杰、吳鐵城、賀耀組、張治中等を招集し同盟締結の可否について種々協議した、而して重慶部内には英支合作は重慶を……

一、重慶軍の緬甸進駐前に英國より軍事教官を派遣し西南地區の重慶軍を訓練する

一、英國はシンガポール、ラングーン等に於ける援蔣物資運輸を全面的に支援する

安南人對日接近に 佛印當局彈壓露骨

親日安南人死刑百五十名

【ハノイ十一日發同盟】永い間佛國の壓政と植民地搾取に惱まされて來た安南人一般が東亞民族共榮を國是とする日本に對して絶大の好意を示してゐることは周知の事實であるが皇軍進駐以來日本の强大さを現實に見て益々對日接近を計らんとする安南人が多いので佛印官憲は進駐當初から陰に陽に日、安人の接近妨害を執拗に續けて來たところ最近に至つてこの種の佛印警察部の活動は特に露骨になつてをり日本軍隊用達業者、商店員勝などに働く安南人は悉く特高部に登錄され終始佛印官憲の監視を受けてゐる有樣で親日反佛安南人として昨年九月以來逮捕された者五百名死刑に處せられた者百五十名に達してゐる、更にこの佛印當局の監視は單に日本政府の出先機關の使用人のみならず一般日本人商社、新聞社の安南人屬人にも及んでをり之等安南人は常に官憲の訊問、家宅搜索、尾行な……

金融財政の計畫的建設體制を整備

財政金融基本方策の意義

機構整備、統制强化 金融界積極的協力

彈力性と指導方針に好感

赤軍六十萬完全殲滅

獨總統大本營特別發表

【ベルリン十一日發同盟】獨軍はビアリストツク方面に於いて赤軍北部機械化部隊約六十萬を包圍し戰車及び飛行機の協力を得て徹底的な捕捉殲滅戰を敢行中であつたが十日これを完全に殲滅し盡し包圍兵力も既に新戰場に進撃を開始するに至つたので獨軍司令部は總統大本營特別發表の形式でその戰果を發表した……

ソ聯三軍司令官任命

北西部方面軍司令官 ワラシーロフ元帥

西部方面軍司令官 チモシエンコ元帥

南西部方面軍司令官 ブヂョンヌイ元帥

米船浦鹽向貨物輸送開始か

佛印聯邦協議會組織さる

【ハノイ十一日發同盟】佛印における唯一の參政機關であつた經濟財政最高會議が現佛休戰に際して無期休會となつて以來現角佛、安南人の……

佛印總督府西貢移動

海鷲雲嶺陣を猛爆

佛印在留ソ聯人を抑留

更に共産黨彈壓

泰佛印間爲替協定近く締結

泰國の華僑重慶離反

獻金僅か四萬元

活きた新體制運動

共同集團生活の實情調査

米大統領も裏書

北愛蘭に米海軍基地建設

佛軍兵士續々アレッポ空輸

泰注文の飛行機 マニラ米當局抑留

ソ外務次長と建川大使要談

司法官會同第二日

人事

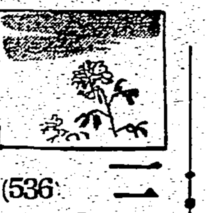

三國志

(536)

(出廬の巻)

吉川英治 作

矢野橋村 畫

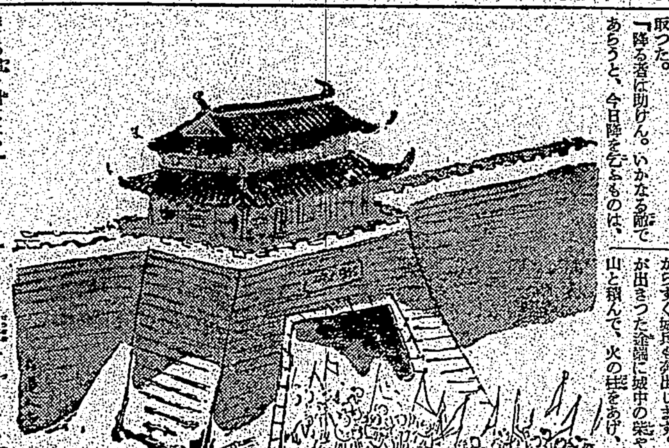

純粹度第一の新化學療法劑

化膿症 テラポール錠

面皰・中耳炎
痤瘡・扁桃腺炎
膿瘍・淋巴腺炎
蓄膿症・乳腺炎
創傷化膿・膀胱炎
齒槽膿漏・産褥熱

内服…殺菌…新化學療法

葡萄狀球菌、連鎖狀球菌・淋菌等、生體内に侵入して病源となる諸種の細菌に對し直接の殺菌作用を發揮すると同時に喰菌力を細胞に賦與する化學療法の發見は世界の醫學史上に燦然たる光輝を放てり。

テラポールは我國に於て之が嚆矢たる榮誉と、卓越せる技術による最高の純粹度とにより全國醫界に第一位の信賴を博し、あらゆる化膿性疾患の初期に内服せしむれば、治療期間を著しく短縮し極めて快調に治癒するが故に、各科に亘り賞用せらる。

東京 大阪 第一製藥株式會社

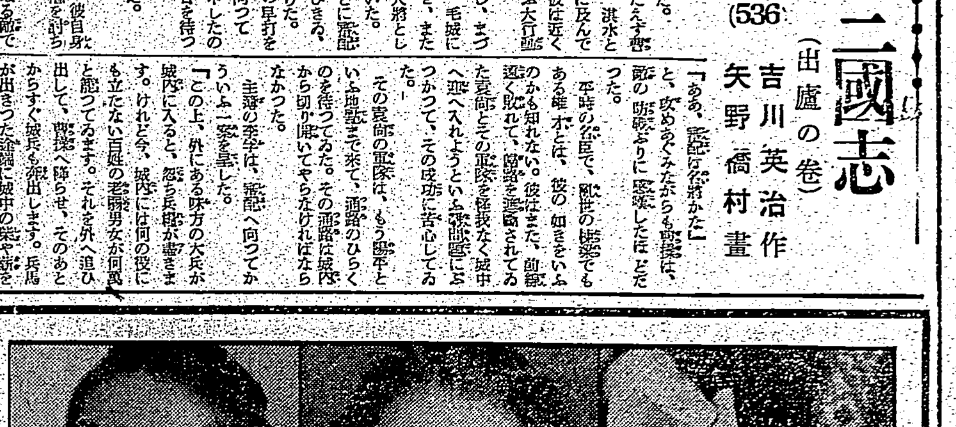

素肌の季節!

暑苦しい厚化粧は、もう澤山です。

時代も素肌美を要求してゐるのですし、又この爽やかな初夏には、すつきりと芯から色白な素肌の美しさを强調しませう。

それには朝夕二回、美白、殺菌力の强いコロイド硫黄を應用した、科學的美肌料レオンの洗顔で、色黒、ニキビ、脂顔を去つて芯から色白な艶肌を創りませう。

レオン洗顔クリーム 一圓五十錢

陸士卒業式に親臨
十八日 座間行幸仰出さる

【東京電話】葉山御用邸に御滞在中の天皇陛下には来る十八日午前十時廿五分葉山御用邸御出門、同四十分逗子驛御發車、正午原町田驛御着車、陸軍士官學校へ行幸、同一時十五分五十五期陸軍士官學校生徒卒業式並に第一陸軍士官學校生徒卒業式に親臨あらせられる旨十二日仰出された。[illegible]

三州下の街庄長ら
惟神の道を研修
あすから草山で講習會

臺北州では臺北、新竹、臺中三州下の街庄長、街庄助役、市街庄及び部落振興會、部落指導者の任にあるもの六十一名に對し神祇奉祀の精神を體得せしめ島民の敬神生活を指導すべき實力を得しめる爲め十三日から十九日迄七日間七星郡草山の林間學校に於て第九回敬神教化指導者講習會を開催するが講師は田村臺灣神社宮司、堀文教局社會課長、太田事務官その他五名が講師となり、中西國民精神研修所指導官、田中陸軍中佐が研修を擔當して「本島教化の根本義」「敬神の本義」「祭祀の本義」「島民の信仰に就て」「家庭祭祀年中行事に就て」「神祭行事作行の一般」「明朗敬神中心の施設行事」等を講義することになつた

北白川宮家に迎ふ
悲しくも尊い新盆
知名の佛を過去帳に拾ふ

【東京電話】「母の柩うら盛え」なる殺伐さかな」、慌だしい浮世の明暮の中に今年も盂蘭盆が近づいて來た、大陸に親しき者を捧げて迎へる新盆に兵の家は[illegible]故北白川宮永久王殿下が昨年九月四日畏くも蒙疆の野に御殉死遊ばされてより悲しくも尊い新盆である、この宮殿下御陵殿の外、今年新盆を迎へる各方面知名の佛を過去帳に拾つて見よう

先づ三代の元勲大勳位西園寺公望公が昨年十一月二十四日、また今年の一月初旬大角岑生大將、須賀彦次郎中將等が南支廣東山で不慮の死を遂げたのはまだ我々の記憶に新たな所である、之より先昨年九月には新體制の大いなる發足を前に準備委員の顔ぶれ氏が惜まれつつ病歿した、習慣末には元内府湯淺倉平男、越[illegible]

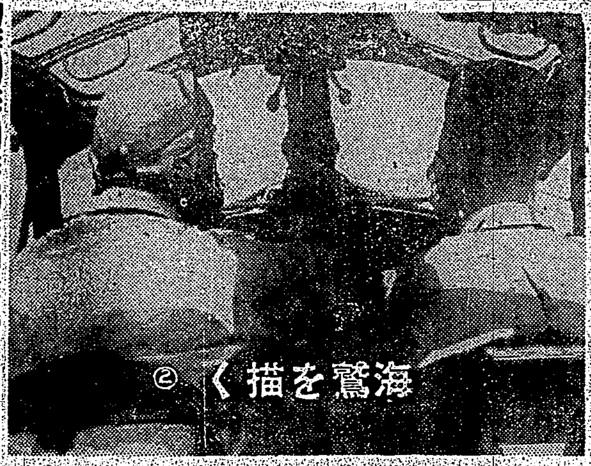

沈着果敢な操縦員
堂々敵の對空彈幕を突破

【〇〇基地發同盟】祖界を遮るや[illegible]うな敵對空彈幕中に寸分の隙なき編隊形で敵上空に進入する海鷲の堂々たる編隊こそ正に我が操縦員の旺盛なる闘志と卓越せる技術を物語るもので危機に直面して沈着、片鱗よく基地に歸還するなどこの事實の證左に外ならない【寫眞は重慶爆撃の我海鷲一支那方面艦隊報道部提供】

佛印奥地紀行①
華僑・鮮かな進出
安南、ラオス國境を行く
菅視察氏談 井

【ハノイにて富永特派員】西蔵に源を發して佛印の國境を爲すメコン河が雄姿、交通其の他の上に持つ重要性は今更縷々を俟たない、更に總延二千六百粁(佛印内)に及ぶ此の河に沿つて點在する所謂る佛印奥地帶は今日の發佛印統事に從つて二度世界の視聴を集め、加ふるに此の地帯は日佛印經濟協力の將來を想ふ時我々日本人として絶對に看過を許さぬ所であらう、記者は常々此の地方を視たいと考へて居たのであつたが戰時はガソリン統制、雨期、其他軍事上等色々の理由で一般旅行者の此の方面の旅行は殆ど不可能となつた、偶々記者は菅井、田中、速水、笠井の諸氏から此の方面の狀態を親しく聞く事が出來た、此等の諸氏は本年二月末後述の如く四方面に別れて親しく奥地帶を踏破したのである、丁度時は東京會談決裂するか否、佛印渠び泰も開始するかの殺氣を蔵じた際であり、當時の模樣を聞き得たのは非常な幸ひであり、又前記四氏は凡く泰並と國際の深い人々である事は更に大きな收穫ひとも云ふ可きであらう

【寫眞は菅井浩氏】

第一日 一行は[illegible]ヴインよりルアンプラバンに至る六八三粁、そして此の日はモンセン迄の二三六粁、午後二時半ヴインの出發だ、しとしと雨は降りしきる、[illegible]道は[illegible]加ふるに雨だ、[illegible]

目的地に沿いたのは真夜中過ぎと[illegible]

めつつ行く[illegible]ラオス[illegible]

民家の[illegible]

【寫眞は安南ラオス國境】

第二日 [illegible]

華僑の[illegible]

素朴な[illegible]

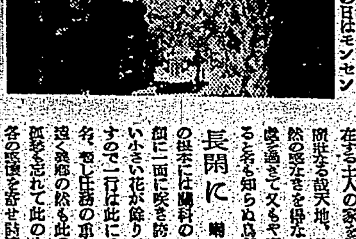
【寫眞はラオスのジャングル】

長閑に[illegible]

山本司令官嘉義へ

【新竹電話】十一日夜新竹市に一泊せる山本艦隊司令官は十二日朝八時半自治會館を出發、天然瓦斯研究所、[illegible]會社その他を視察、十一時三分新竹驛發下り急行で多數官民に送られ南下嘉義に向つた、宮木知事自[illegible]部長は苗栗まで見送りをなしたが、山本司令官の視察は實に熱心で十一日夜の懇談會席上でも新竹の地下資源開發については將來とも大いに研究努力されたしと述べた程であつた

蘇澳築港愈よ實現
十四日晴の起工式擧行

多年の懸案であつた蘇澳築港は既報の如く國費並に州費を以て本年度以降三ケ年繼續事業として總工費百七十三萬五千圓を投じて着工する事となり臺北州より總督府道路港灣課に依頼、工事を起すべく計畫中のところ愈々十四日午前十時から蘇澳築港出張所の手により盛大な起工式を擧行する事となつた、蘇澳港の實現は[illegible]

蘭陽大きな喜び
高野庄長語る

【蘇澳電話】蘭陽地方民多年の要望である蘇澳築港起工式は十四日午前十時から同工事現場に於て華華しく擧行されるが[illegible]民の喜びを高野蘇澳庄長は次の如く語つた
蘭陽地方民は明治四十年から築港の要を叫び爾來毎年關係當局に懇請して來たが當府でも漸く築港の必要を認められ昭和十六年度より三ケ年間の工事費の計上を見たのは誠に感激に堪へない、蘭陽方面は米產地であり蘇澳庄は石灰、マンガン、木材、石材その他の鑛物資源に富み將來有望な土地である、[illegible]

女性と青年代表を増やせ
初の體驗に聽く紙上協力會議の聲

【東京電話】去る六月十六日から五日間に亘つて大政翼贊本部で開かれた第一回中央協力會議に出席した二百十二名の各界代表及び地方代表は何を學び何を感じたか、そして次の中央協力會議には何を望んでゐるか、大政翼贊會本部では去る六月末各議員に調査表を廻し回答を求めた所各議員は早速熱心な感想や希望を寄せて來たがこの内主なる意見を拾つて見ると
女性代表増員 各界代表谷川正夫氏の「女性代表は男子議員の一割程度に増加せよ」とする意見を始め婦人は國民生活に關して男子以上に優れた意見を持つてゐるから議員數を増加せよとの聲が多く
議員の數 東京代表中塚虎太郎氏を始めとして「議員數が多過ぎる」の聲が壓倒的に強いが一方では各界代表菊池寛氏の如く「各方面の聲を廣く上通するため議員を二千名程度に増すべきだ」との意見も出てゐる
議員の年齢 東京代表藤沼庄平氏の「青年代表を増加せよ」を始め青年代表要望の聲が強く今回の協力會議議員に老人が多かつたことは各面から反對されてゐる
その他會議の運營については時間が短く議題の多いことが会議の不備とする所で「先づ委員會を設け議案を整理しその内の有意義なものを議論に於て議題とするごと」(淺原健三氏)や「提案は議員の個人的思ひつきによるものを排し地方代表は地方協力會議に於て審議されたもの、各界代表は代表すべき各界の意見を綜合して提案する

「各界代表は必ずその代表すべき各界の一定の組織から推薦すべし」との意見も陳述される、又各議員が揃つて希望して來たものは協力會議と政府の繋がりの强化で「政府は會議に於てもつと積極的に答辯し説明して欲しい」「協力會議で問題となつたものは一日も早く實現し[illegible]」「[illegible]」と言つてゐる[illegible]

[illegible]野を擧へ[illegible]

飯村陸軍中將
三十一日來臺

[illegible]

新竹州下學校長ら内地視察

【新竹電話】戰時下の兒童教育は如何にすべきか、皇國精神涵養、體位向上、實業指導教育などの實施方法を果して如何にすれば效果が擧がるかなどについて飛躍的な發展を遂げつゝある内地優良國民學校を視察して[illegible]

援護會支部で香華料を贈呈

[illegible]

天津
[illegible]

白衣の勇士に海の接待
淡水海水浴場で地曳網や寶探し

[illegible]

三輪知事蘭陽巡視

[illegible]

地代家賃統制令研究會

[illegible]

絶讃博すドイツ戰爭映畫

【ベルリン十日發同盟】戰爭の長期化と共にドイツの文化政策に於てはその宣傳作品の內容や形式を急速に轉換せしめんと種々[illegible]「西部戰線の大勝利」の如き戰爭記錄映畫が續出したがその後本年に入つて[illegible]

基隆體協支部で庭球選手權大會

[illegible]

金田に執行猶豫三年

[illegible]

河童も山男も喜べ

[illegible]

臺灣刀で刺殺

[illegible]

慰問演藝會

[illegible]

臺北音樂會演奏曲目

臺北市新公園に於ける十三日夜の臺北音樂會演奏曲目は左の通り
一、行進曲 愛國行進曲
二、伊太利古代の舞曲
三、支那曲 支那の旋律
四、印度舞曲
五、序曲 山の神
六、舞曲 楓の花
七、喜歌劇抜萃曲 チョコレートの兵隊
八、行進曲 艦隊の威容

登山とハイク

◇週末旅行 [illegible]

あすの天氣

臺北地方 [illegible]
概況(十三日) [illegible]

今夜のラヂオ

[illegible]

症膿化 トリアノン 田邊製藥

臺日案内

書籍 北京語讀本 / 解答集
醫院 性病科 永吉醫院 / 産婦人科 / 矢野犬猫病院
寫眞 乾板 / ハンザ特許引伸器入荷 / 中古カメラ高價買入 / 吉田寫眞機店
金融 電話 商品券 / 商品券債 三成社
時計眼鏡 和田はメガネ專門 / メガネは金光堂 日光堂
ラヂオ器械 ラヂオ十ヶ月月賦販賣
洋服 高級ラヂオ在庫 / 婦人服地新入荷 / 純本麻服 / 婦人兒服地新柄着荷
樂器 ピアノ・オルガン / 蓄音器在庫
藥種商 梅肉エキス
自轉車 淋病にコクチーデ / 自轉車
雜件 特許冷藏庫 / 山村荷扱所 / ヤシ各種豐富 / 夏休の課題 / 御國の爲に國債を

町の赤帽 / 研ぎ並に刀劍賣買 / ヤスリ目立替 / ヤスリ値段表 / 新古日本刀賣買 / 美容一般 / 佛壇佛具 / シャツ 村井 / 開襟シャツ 村井 / 佛檀 松原佛具店 / 盆提灯 松原佛具店 / 斷食寮 / 旅行用ボストンバッグ 中村商行

會葬御禮 大園 重

ひふ病良藥 テームス水 効力本位 全國藥店にあり 東京藥院

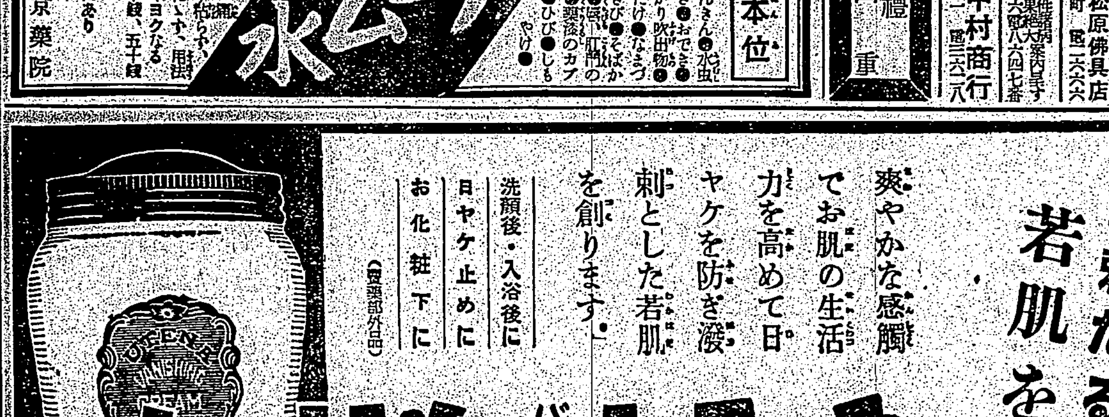

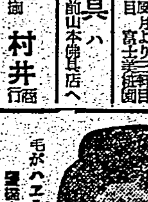
毛をはやせ
森下みや子

南方共榮版

岐路に迷ふタイ(下)
期待さるピブン首相の斷

三、親日タイの相貌

「タイは親日國なり」とは可なり廣く日本人の頭にこびり着いた言葉だが、吾々は以上大體述べた所に依つて、此の上更に親日國タイの正體を云々する必要はない。併し親日國タイなる言葉がどうして生るゝに至つたかを、二三の例について述べて見よう。昭和七年二月、日本が國際聯盟を脱退した時、タイは國際聯盟に於て棄權した唯一の國であつた。我々は其の時、流石にタイ人は東亞民族だ。わが日本の立場を理解し、且つ將來共に手を携へて東亞の興隆に邁進する決意を有するのだと無條件に感謝したのだつた。其の時の感激が深かつただけに、我々はタイは親日國だと思ひこめてしまつたのである。

勿論、タイは當時と云ひ、今日と云ひ、英國の依存國家ではない。併しタイは其の當時、今日の日本を探知し、今日の東亞の本態を理解して居つたものではない事は極めて明瞭である。即ち當時國際聯盟は滿洲國を以つて國聯の共同管理下に置かんとする意見であつたが、若し之を是認せんか、或は自國の運命が同じ轍の跡を辿らないとも限らず、又滿洲そのものに依つて生ずる危險は何もタイに對して危險なものではないとの見通しがつくや、先づ以つて飛檄を握ぶにしかずとタイ一流の手を打つに過ぎないのだ。

幾世紀に亙つて牢固たる地歩を固めて來た英勢力に依存すべきか、新興日本に頼るべきかが、滿洲事變を契機として國際情勢が一變するに及び、弱小タイ國にとつて其の獨立維持のためにも、必ずや近き將來に於て最も根本的な重大問題となるであらう事は當時に於ても具眼の士の等しく見る所であつた。

併し當時は未だ英勢力が國際的に於ても確固不拔のものとして殘つたにもしかゝつたのであるから日本に對する關係も一時的に經過して來た。その勢力、無いと云ふと、同じく東亞民族である日本が民族人格を向上に迎して一歩も退かぬ武者振りを示した事に對し、[illegible]つて從來殆ど無關心で居つた日本に對し、非常な親しみを持つに至つたといふ程度であつたのである。

されば亡きと許時に日本の南進方面への關心に對し、疑心暗鬼の念に於る日タイ同盟或はアジア民族大同團結運動、更にはクラ地峽運河開鑿計畫等々の噂におびえてゐる時當時の外相ルアン・プラデットは「アジア民族大同團結運動の如きは日本が勝手に唱へ出したお題目に過ぎず、バンコック政府の與り知らない所である」と述べ、英佛兩國の猜疑を[illegible]したのであつた。

然るに其後の日タイ關係は左に[illegible]して行くのではなかつた。即ち日本は共に國策死活の問題に[illegible]して來たのである。即ち日本は東亞共榮圏確立の決意を表明したのに及び、タイは日本の現實の姿を[illegible]するに至つたのは勿論、好むと否とに拘らず[illegible]大きく[illegible]された來た。殊に今次の歐洲大戰に依つて英勢力の弱體化が明かとなり、七洋に亙つて英勢力が東亞に於ける[illegible]當然にしてタイは[illegible]

を蔑視する等といふ事は凡そタイ人には思ひもよらぬ事であつた。されば[illegible]昭和十二年、政府は其の主要な[illegible]へてしまつたのであつた。併し現實の動きには如何とも[illegible]タイは[illegible]、本年一月に始めた國境紛爭に對する調停申入れにも[illegible]した。首相ルアン・ピブンは國防相大臣ルアン・プロム一派の親英派を押へて、[illegible]駐日タイ佛公使の直接交涉申入れに對しては早速これを我が出先當局に通報した程である。

斯くて親日派は急速に擡頭し、[illegible]に新しい。既ち西沚めたルアン・シン海軍少將の[illegible]、ナイ・ワニット[illegible]等[illegible]の先陣に[illegible]出したルアン・ピブン首相がラジオを[illegible]1ンの時に[illegible]等を初め、大小無數の親日派が頭を擡げて來た。併し彼等は[illegible]

でも、タイ政府首腦者が此の點を深く諒誠してゐる事を覗ひ得るのであるが、假令タイが其の疆域全部を回復し得たとしても一層強大國となり得るものではない事は判り切つた事だから、所詮今よりも大切な獨立を維持する爲めには特定の強大國の傘下に入らざるを得ないわけである。

英か、日か、タイは此の期に及んで未だに迷つてゐる。タイが依然日本に協力しないのは、その在英資金を押へられてゐるからだとか對外貿易の八十五パーセントまでが英領諸國に依存してゐるからだとかはよく云はれることであり、勿論その通りでもあるが、更に根本的な理由は其の政治的性格の裡面性だ。タイは日本を怖れて居ると同時に英國をも怖れてゐる。タイは歐洲戰爭の終末が前大戰のそれの如く勝者と敗者が明瞭とはならず、かりに英國が獨逸の軍門に降る事的には手も足も出

ゐる。日本の南進政策と、これを阻止せんとする英米勢力との間に[illegible]あつて、國歩は未曾有の艱難に逢着してゐる。世界情勢は今やその[illegible]強大國間の勢力の[illegible]の上に立つ事といふ姑息な手段を許さなくなつてゐる。この事は[illegible]全國に放送した演説中に「今や世界情勢は弱小國家の獨立を許容しなくなつてゐる。強大國となるか、非ざれば滅亡あるのみである」吾吾の軍備強化の要求は、吾々が強大國となる爲めの諸方策の一環をなすものだ」と述べた事に依つても、タイ政府首腦者が此の點を深く諒誠してゐる事を覗ひ得るのである

この政策の故に更に一層の困難を招來しようとしてゐる。國防の他に外國と重要三大臣を兼務する國務首相ピブンでさへこの不明朗なる勢政策を脱却し切れないもう一つの原因はタイ内政の困難にある。必ずしも一の方向からではなく、ひしくと迫つて來る反對派の多い事だ。昨秋の對佛國境問題に民心を昂揚させた愛國運動強化工作に過ぎなかつたといふ説の根據は此處にある。由來タイ國民は對外的な愛國者たり得るが、反對派にとつて絶好の口實だ。國立を要求せしめる事に見える政策はその政略を叫ぶ事[illegible]國民は無條件に追從する。國政官僚は彼等にとつて無上の誇りなのだ。佛印對國境占領を[illegible]伏といふ絶好の機を[illegible]

期以上の大成功を收め得た。ピブン政權は衛[illegible]強化された。併し[illegible]勢力の裁へにも直ちに活躍に活路を開始する[illegible]な反對派（此の場合政策上の反對派と見えるのは其の表面の事だけで、正體は個人的な事なのだ。何故なら彼等には政治的イデオロギーも指導原理もないのだから）これは近次相次いで表面化し、遂の造は薊く滅張つてゐる。に先般のナコン・サワン殿下を中心とする一味の內閣倒潰計畫をさへ見るに至つた。幸ひにして之は未前に發見したがピブン首相の地位は必ずしも鞏固ではない。日本が國境紛爭の調停に立つた頃、彼は飽迄一應、日本に依つて自己の立場を鞏固にしようと決心したかも知れない。併し現在の彼は泥池の中の蛙の眼に水中深く滑り込んでしまつてゐる。そしてジーッと考へてゐる。右するか、左するか、と。

四、傳統政策潰えるの日

タイは今岐路に立つて逡巡してゐる。[illegible]にまで迫つた國家を悲しんで自ら[illegible]きつた英の物害にも怒らにして水の中へ溶り込んでしまふ[illegible]とノ[illegible]て自然に發展してゐるとよかつたのだが。

たくないのが[illegible]依り前大戰に於ける暹羅の如く終めて欲膨とはならずに講和するものと見てゐる。從つてその後に於ける英國の報復が恐しい許りに思ひ切つた對日接近が出來ないのでもある。

兎もあれこの勢政策が今日まで幾世紀に亙りタイの獨立を維持して來たのであるが、今やタイは

を突きつけたピブンは臨かに一石二鳥を[illegible]つたのだ。彼の方策通りにず日本の調停に依り、一應大成功を收めたのであるが、約三ヶ月半に及んだ東京會談中ピブンの最も恐れたのは反對派につけ込まれる隙を作ることであつた。

多額の賠償（金支拂ひと非武裝地區設置（軍隊の占領地帶撤退）特に前者はこの意味で彼にとつては正に命取りの條件であつた。

彼は會談の停頓狀態に居たたまらず遂に四月十五日夜突如國際電話で宿舍帝國ホテルに在つたナイ・ワニット西原局長を呼び出し、新たに彼を全權に任命する旨告げて日本に比較的知己の多い彼をして局面打開に最後の努力を拂はしめ辛うじて自國當初よりの主張たる對佛支拂ひ金額六百萬ピアストル（新領土の鐵道、建物其他の接收代價で）といふ好條件を得て、一應反對派に乘ずる隙を與へなかつたのである

國際關係に關する限りタイは豫

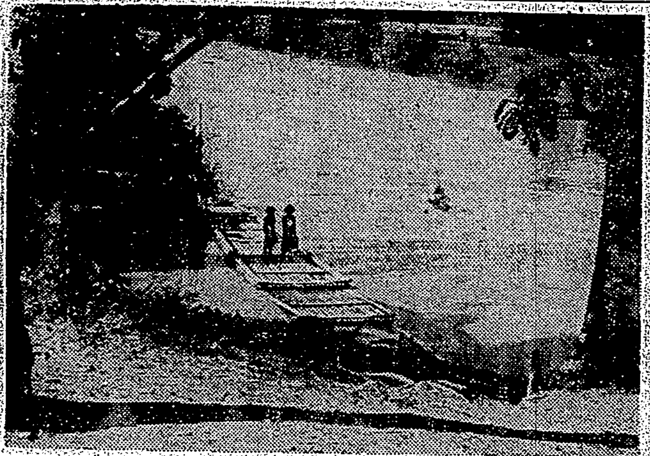
蘭印にもこんな麗しい風景が見られる、町かゝり東亞の自然竹筏に戯れる子供達

身の上相談
經濟相談
醫事相談

本社家庭欄に、近く身の上相談、經濟相談、醫事相談を新設致します。一般上に關する種々の惱み、時局柄大切な經濟知識、疾病醫學等に就ての眞面目な質問等を左の規定によりお寄せ下さい。本社は斯界の權威者に委囑して適確なる解答を紙上に發表します。

△身の上、經濟、醫事相談は各々別な用紙に認め、本社編輯局第三部相談係宛に送附のこと
△解答は一切紙上にて行ひ、直接の返信は行はず、取捨は一任のこと

幻に描く蘭印防備
某國の救援を恃む戰略

米特派員の暴露

赤道に南北に跨がり東西三千哩の廣さに亙る大群島"蘭印"は南方共榮圏の中樞として脚光を浴びつゝエメラルドの帶と謳へられてゐるが、今やこの島々に蘭印當局は戰禍の及ぶを極度に恐れエメラルドの帶が硝煙の色に化することを回避せんとし、その警備を整へるに汲々たるものがある。この蘭印が如何なる防備を整へ國際危局に對處せんとしてゐるか、シカゴ・デイリー・ニュース・バタビア特派員スティール氏が最近の『ロスアンゼルス・タイムス』に左の様な興味ある"蘭印の戰備"と題する記事を詳細に報じてゐる。米人記者の蘭印觀として頗る注目すべきものがあり、英米依存の蘭印の姿が生々しく現はれてゐる

"吾等は救援部隊の到着まで敵を支へ得ん"これが蘭印の防備を貫通する和蘭人官吏の態度であると云へる。和蘭人は孤立無援で長期間は[illegible]より敵を撃退せし得ると信じる樂觀家ではない。然し彼等はポート・ダウインと並にシンガポールにある英軍が即時救援に來ることを信じてゐる。また先ずそれ程明確ではないが、若し必要とあらば長期間開始後數ヶ月以内に米國艦隊が干涉するであらうことを希望してゐる

蘭印に對しては和蘭本國の如く蹂躪を加へることは不可能である。これには距離及び熱帶の二つが防禦となつてゐる。又空と海よりの急襲に對しても念入りな防備が施されてゐる。和蘭人は各所に於て戰ふべく假令救援が無くとも侵略軍に對し大打擊を與へ長く持ち耐へることが出來るであらう。彼等は救援無しでも熟練な攻擊主力部隊の集中してゐる爪哇に敵を數週間支へることが出來ることを確信してゐる、それには英國と協力して空中艦隊を集結することもあらう、蘭印はその望みを彼等の海空陸軍につないでゐる

即ち海軍は巡洋艦約四隻、驅逐艦十二隻、潛水艦十五隻、並に五十隻の水雷艇隊を保有してゐる、空軍は第一線爆擊機二百及び同數の優秀なる戰鬪機を整備するであらう、陸軍は全部で十萬近くに上る見込であ[illegible]、この機械化裝備は十分とは云へないが、小兵器の數には優秀なものを揃へてゐる

以上擧げた數字は正確なものとは斷言できぬが、それに最も近いものと云ふことが出來る。各部隊に於ける歐洲人と土人の割合は彼等の信賴の度合を示す好き標識になつてゐる

これに依ると空軍は殆んど凡ての操縱士が和蘭人であり、又相當數の歐洲人を含んでゐる。海軍では全體の三分の一が和蘭人で三分の一が蘭印土人である。陸軍は和蘭人一人に對して土人四人の割合になつてゐる、海軍と空軍が信賴され又實力を有してゐることは疑ふ餘地がないが馬來人を含む陸軍の實力は未知數である。和蘭人はこれ等の部隊にも多大の期待を寄せてゐるが、中立筋の觀測者は其中的攻擊に對處すべき馬來人の能力と性質に就いて餘り信賴してゐない様だ

和蘭人は更に防禦法として陸上のみならず海上、空中に於てもゲリラ戰術を基礎とし、地理的條件もそれに好適である。ジャバと比律賓間に蘭印最良の石油を豐富に包藏するボルネオの大陸塊が横たはつてゐる。敵の激撃によるこれらの油田の攻擊を防ぐために[illegible]には絶好の戰略たるマカッサル海峽を通過しなければならぬ島には艦隊の上陸を阻止すべき軍[illegible]蘭印北部に於ける未防禦の外部防御の最要方法は飛行機、潛水艇[illegible]も施設も存在してゐない。蘭印

小艦艇に依つて[illegible]戰爭を阻止せしめることである、而して防備の主力は[illegible]ジャバの島に置かれ敵を阻止せしめ[illegible]ちらに[illegible]得て、西方スマトラもまた非常に重要な陣地であるが、これはシンガポールよりの防禦砲火の範圍内にある島に安全である。その他の大陸地たるボルネオ、ニューギニア並にセレベスが必然防備の陸路とされてゐる譯である（本社第三部野邑幸一）

商況(十二日)

東京銀行寶株
東京國債寶物
東京短期前場
東京短期日歩
東短取組喰合
東京長期前場
東京長期總取組
大阪短期前場
大阪短期日歩
大阪長期前場
大阪綿布前場
横濱生絲前場
株式社債
爲替
銀塊
棉花
生絲
小麥
砂糖

たむし水虫早く治せ
セーキン
スリ込んだ翌日から薄皮とれて何とも言ぬ心地よさ
評判薬必需品 三十〇、五十〇
大阪 竹村製薬所

薬は如何なるものを最良とするか
有田ドラッグ商會主 有田音松
厚生大臣を會長とし、醫藥界の最高權威者十大名を委員とし、[illegible]
中風　胃腸病　心臓病　ぜんそく　肺病　ろくまく　りん病　ばい毒
あらゆる治療法を施し効なき患者も最後の希望を捨てず徹底的治療を講ぜられよ
有田製藥の他に類似品は實に付て店舗に於ても責任を負はず
台灣 台北本町二 北大龍峒 基隆日新町 宜蘭街南門 新竹東門市場通 嘉義驛前 台南錦町二 高雄山下町 臺中若松町三
軽い内なら治り早い 經過の良くない方も
有田ドラッグ

ホレスキン
☆ニキビ、シミ、ソバカス、カミソリ等の悩みを解消して美顔美容の素晴しい効果を顕わす!
美容に用ひる時は
ナガシマ中印新薬研究所

本邦唯一最強力
最新癩病治療劑
レプラビアチン錠
適應症 眞性癩病（大癩病、中癩作）精神代償症 膿症...
大日本製藥株式會社

月やく
四十年來の古き特殊專門藥の製造元です。月やくがなく、お困りの方に是非お試しを。
愛知縣豐橋市公會堂前 中尾本家

專賣特許
菊精
ライオン渦巻
殺虫液ピレキラ本舗
大同除虫菊株式會社

正しき認識を!
純正化學療法劑
ポレオン錠
日染
○醫界の定説
化膿菌に對する化學療法に二基ズルホンアミツド劑が卓効を有する事は既に醫界の定説なり。
○治療の重點
近時各種組成のズルホンアミツド劑が簇出してゐる際如何なる組成のズルホンアミツド劑を選定するかは治療上重大なる問題であると同時に其選定に當つては化學的純度高きものを採ることが治療の要諦であることを申すべきである。
○ポレオン「日染」
ポレオン「日染」は周到なる注意の下に精密なる技術と完備せる裝置とを以て原料から製品へ一貫せる工程に依り完成せしめたる純正を誇る二基ズルホンアミツド劑である。
適應症 中耳炎 扁桃腺炎 蓄膿症 歯槽膿漏 其他各科化膿性疾患
護れ日本 洩らすな機密
品質を誇る「日染」醫藥
日本染料製造株式會社 / 一手販賣元 株式會社 稻畑商店

水産動物肝臓の天然製劑
農林省水産試驗場創製
近代の藥物は化學的純粹度を追及し、有効成分の分離抽出、又は精製にのみ腐心し、適應の範圍愈々狹少となるを免れず。エーデーはビタミンA・Dを始め、極めて多種多様なる榮養源の天然の集積ともいふべき特殊の水産動物肝臓を採り、眞空中に不用の水分除去の處理を行ひのみを以て、巧みに全組成を製劑化し、各有効成分は生體内におけると同様の活性と自然性を具有するものである。
ビタミンA・D + B2 + 肝臓實質
下痢その他の胃腸障害なし
一般の近代薬物が作用の尖鋭に過ぎて、消化系に、或は循環系に所謂副作用の障害を及ぼす如き缺點なく、長短相補ひて治療と榮養の兩方面によく廣汎なる全體的効果を發現する、藥劑上新紀元を劃する製劑である。
結核の榮養療法に新生面を拓く
されば之を結核患者に應用する時は、從來の種々なる榮養劑、例へば肝油、ビタミンA・D劑に比し、高單位ビタミンA・Dによる病菌に對する粘膜の抵抗力を強め、病竈の石灰沈着を促す等の作用を有する。
更にビタミンB2による體力消耗の補給、結核菌毒の中和作用、肝臓實質の造血作用、蛋白質、鐵、カルシウム等の總和により、結核治癒を促進する効果の著しき點、並に特許乳衣の被覆によりA・Dの酸化が防止され、單位が不變である點等は、絶對に他劑の企及し得ざるところである。
腺病質・結核 虚弱兒 貧血 視力減退 衰弱・榮養障碍
百錠 二圓三十錢
エーデー A-D
元賣 わかもと本舗 製造元 水産化學工業株式會社

成層圏 (13)

廣津和郎 作
大貫松三 畫

食卓の人々 (四)

そこに二人の男が殆ど同時に這入つて來た。

「おや、もう飯が始まつてしまつたか。好いものを持つて來てやつたのに殘念だな」

さういつたのは永際といふ醫者であつたが、この食卓に集まるものの中では少し年を取つてゐて、もう四十を大分越えてゐた。前には獨立した醫院を經營してゐたが、結核の新療法を思ひつき、それを完成させるために財を一切費ひ果してしまひ、今は自分の醫院を友人に讓り、このアパートに引つ越して、此處から今まで自分が主人であつたその友人の醫院へ今度は代診になつて通つてゐるといつた一風變つた人物であつた。頑固なのでそんな事も出來るのであらうが、自分の醫院が友人の手に渡つてしまつた事や、自分が友人の代診代りをやつてゐる事などは、一向慇念にも不愉快にも思つてゐないらしかつた。それよりも彼が憤慨するのは、彼の研究をてんから評べもしない醫學界が頑迷な事であつた。醫學界ばかりでなく、共謀で醫學のブロックの扉を持つて、ややもすると彼の多年の研究を「インチキ」呼ばはりする事であつた。

彼はにこにこしながら、右の手にぶら下げてゐた風呂敷包の中から、麒麟ビールを三本出して、ごつんと音をさせて食卓の上に置いた。

「どうしたんです、これは！」

と池田が眼を輝かしていつた。

「いや、患者が持つて來て呉れたんでね。僕がビール好きなのを知つてゐるものだから、やつとこれだけ手に入れたといつて持つて來て呉れたんだよ」

「それぢや、僕等が飲んぢまつちや悪いや。永際さんが一人でちびりちびりやつたら好いぢやありませんか」

「遠慮をいひ給へ。折角手に這入つたものを、一人でやつたつて美味いもんかい。――飯の始まる前に持つて來ようと思つて急いだんだが遲れて殘念だつたな」

永際は汗を拭いてゐた。

「いや、まだ箸を持つたばかりのところです。之からだつて決して遲かありませんよ。吉川さんとこの食堂だけコップがあるか知ら？」

「一イ二イ三イ……六人でせう。丁度あるわよ」

「六人で三本ぢや、ちよつと口を濕らすだけだね。併しこの時局だから我慢するんだな」

「たとひ一口だつて麥酒に口にや這入らないんだから、決して不服はいひませんよ」

奥入口から吉川夫人がコップと栓抜きとを出して來ると、今まで永際の後に出し遅れた形で突つ立つてゐた木寺が、そつと紙包をさし出した。

「吉川さん、大分行列を作つて待たされちやつたよ」

「おや、お土産？なあに、これ」

受取つて紙包を開けると、中から玉木屋の佃煮が出て來た。

「あら玉木屋……まあ、随分大層だつたでせう」

この木寺は或造船の店に出てゐる青年で、金廻りが好いのか、好い生地の新調の背廣を着てゐた。

金庫から出た蛇と五千圓

藤山滿美

占領した倉庫が、私達の部隊本部に決定してから、二三ケ月の月日が過ぎてからの事である。

私達の部隊は、或る特殊な任務をおびた爲に、〇〇部隊より毎日相當多量のダイナマイトが支給される事になり、私はその爆藥の保管者に任命された。

それで、私はこの爆藥を安全に保管する場所を、あちこちと探し歩き、やつと探しあてた處は、二階へ昇る階段の横に三尺程しかない道路からだけ入る事の出來る鐵格子のついた一室であつた。

以前には鐵路局會計課の金庫だつたのであらう。鐵格子を開いて入ると中には大小さまざまな金庫が五ツも並んでゐた。

然し、これらの金庫はどれも、退却する支那軍の掠奪に依つて扉は打壊され、書類は部屋中いつぱいに散亂してゐた。

永い間、閉ざされた部屋は褪つぽい黴の匂ひと、蜘蛛の巣とで汚れてゐたが、私は散亂した部屋の模様から、日本軍の次第に近づく事に氣をあせらせながら、金庫を開き掠奪する事に躍起となつてゐたのであらう、支那兵の姿が目の前に見えるやうな氣がした。

私は二人の支那人苦力を雇ひ、この部屋の大掃除をさせる事にしたが、やがて掃除が濟んだ知らせに行つて部屋の中に入つてみると恰度入口からは影になつて見えない鐵罐になつた部屋の隅に、いまだ一つ見あげるやうな大きな金庫が据ゑ付けられてゐた。

そして、その金庫もハンドルは打折られてしまつてはゐたが、扉だけは開けられてゐなかつた。

鼻歌の鐵壁の飾りにも似た頑丈な鐵に五ツの金庫を打壊して掠奪に成功した支那兵も、六ツ目の金庫は開ける餘裕が無かつたのであらう。

私はこの六ツの金庫の中に爆藥を保管するのが一番いいと考へたので、この見あげるやうな金庫の扉をなんとかして開けたいものだと考へた。鐵への扉を酸素瓦斯で切らうかといふ話も出たが、まだ少量しか持ち込んではいないにしても爆藥が有るので火氣を使用する事は危險であつた。それで私は、やむ無く鍛冶工の手をかりてこれを開ける事にした。ハンマーとテスと金切鋸とを持つた三人の鍛冶工は早速仕事を始めたが、扉の隙にテスをあてがいハンマで打ちこんでも扉はびくともせず、テスははね飛ばされてしまうた。

それでも、その操作が幾度ひとなく繰返されるうちに、扉は少しづつゆるみ、遂に金切鋸の入る程の隙間が出來た。金切鋸で門が一本二本と切斷されると、扉は次第にゆるみ始め大きく開いてきた。

その度びに私達にも、何が出るかといふ好奇心も湧いてきて胸をどきつかせたが、やがて四本の門が切斷されてしまうと、扉はさも自分から開いたやうにばつと觀音開に開いた。私達は一齊に金庫の中に眼を注いだが、その瞬間に、「アッ！」と叫ぶほど慄うかされた。

金庫の中には、汚れた一個の手提トランクがあり、そのトランクの上に一匹の蛇が靜かに横たはつてゐるのであつた。

それは、まるでこの一個のトランクを守つてゐるかの姿に見えた。蛇は鎌首を出して、今まで永い間の眠りから醒めたやうな、うつろな眼つきをしてゐた。何の抵抗も無い死んだ姿であつた。

だが恐らく生きて見てゐるとも蛇は生きてゐるらしく、白い腹がぬるりぬるりと力もなく動いてゐるのであつた。私達は、この密閉された金庫の中で、今まで生きてゐた一匹に對して、一種云ひやうのない迷信的な恐怖を感じて身ぶるいした。

蛇は、まつたく生氣を失ひ、死と同然な姿であつたが、何ケ月の間、この真暗な金庫の中に居たのであらうか？私達は蛇を棒切れの先につつかけるとトランクの上からすべらせて、古びたトランクを引き出した。

鍵のかかつてゐないトランクの蓋は誰も無く開いた。開けてみると中には、ぎつしりと紙幣がはちけるほどつまつてゐた。

數へてみると五千圓ほどの金額であつた。五千圓の紙幣を數へ終えて蛇をみると、蛇はぐつたりと死んでしまつてゐた。

何ケ月かの間眞暗な金庫の中で生きてきた蛇が私達が金庫を開けた瞬間に死んでしまつた事も氣味が惡かつた。蛇は執念深いと云ふそんな事を云はれる爲に一層神祕的に考へさせられるのかも知れないが、いづれにしても私達へこのトランクを渡した事で安心して死んだと云ふよりも寧ろ怨みを持つて死んだやうに思へてならなかつた。私達はこの五千圓の金を〇〇へ納めたが、この蛇がどんな理由で何の爲にトランクと共に金庫の中へ入れられてゐたのか今なほぜんぜん判らない。

俳句 山本孕江選

溫泉の宿の男ゆかたを着て涼し　臺北　伊藤津留女
沼の雨涼して布袋草咲ける　臺北　藤田芳仲
病葉に雨しきりなるきのふけふ　臺北　大島屋哲人
池涼しまひくくの輪の二つ三つ　臺北　會根栄山
笹の鮎匂ひ涼しき思ひあり　臺北　小川楚川
暁の雨に睡蓮花高く　臺北　三谷寄子
山狗太日尽りければ見失ふ　臺北　永浦鳥山

産婦へ米を

岡田康治郎

年百万人口が増加するとて、食糧問題が云々され、サンガー夫人が來朝して産兒制限を宣傳せしことも、遠い昔の話ではない。統計によるに本邦人口増加率は、昭和五年には八・五%、同十年には八・二%であつたのに、昨十五年度では一頓に六・四%と低落してゐるのは深くべきことである。厚生省が人口局を新設して大々的に太鼓を叩かんとするのも無理はない。

多く産み、産んだ子を健康に育てて人口増加に勵しむことは國民的義務ではあるが、これに就ては榮養と云ふことを考へねばならない。姙婦授乳婦は否らざるものより多くを要するものであることは、今更云ふまでもないのに、今日主食料たる米の配給にあたり、此の點が考慮されてゐないのは遺憾である。

宜しく四十歳以上の非勞務者の配給を減じても姙婦及授乳婦へ特別配給制を爲すべきである（筆者は産婦人科醫師）

映畫と演藝

ウガンダ 十一日より大世界 米國のアフリカ探險家オサ・ジョンソン夫人の小説の映畫化、蠻人や人喰人種、珍奇な動物の生態等が畫面に展開される。同時上演は日活多摩川の「未婚手帖」

京山華千代來臺す

昭和十四年來臺、全島の浪曲ファンを魅はせたキングレコード專屬初代京山華千代さんの一行が十日基隆入港の高砂丸で來臺、十日から四日間（午後六時開演）榮座に新作發表を行ふのを手初めに、十一日間に亘り南部を巡回二十一日基隆出帆の高千穂丸で離臺することになつた。同浪曲も時局に鑑み出し物は「愛國寺物語」「名人虎造」「佐々木高綱」「歌女悲哀」「大石良雄」等の健全な内容のものが多く、その點臺を期待されてゐる

新刊紹介

◆今後の中小商工業（日本放送協會編）經濟新體制下、最も犠牲を立場にあり惱みの多い中小商工業者のために、商工省、厚生省關係の各權威のラジオ放送原稿を集めたもの（三六判紙装二三六頁〇・五〇東京市芝區田村町一丁目ノキストビル日本放送出版協會）

棋士四十二 勝継戦

△六段 飯塚勘一郎（第四十九回の第一局）平手先 ▲六段 松下力（圖は八八銀迄）

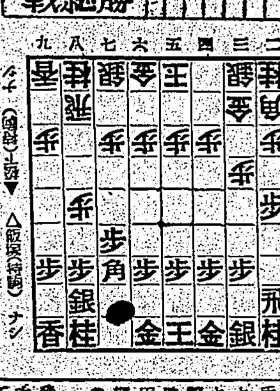

△七六歩（一分） ▲八四歩（一分）
△二六歩（一） ▲八五歩（一）
△二五歩（一） ▲三二金（一）
△七七角（七分） ▲三四歩（一）
△八八銀（一） ▲七七角成（三分）
△同　銀（一） ▲二二銀（一）
△四八銀（一） ▲三三銀（七分）
△七八金（一）
△六九玉（一） 飯塚（持時間）ナシ
指手十五手　持時間各七時間
消費時間　▲〇時間八分　△〇時間八分

再度雌雄を決せん！

觀戰記　八段　金易二郎

飯塚君も松下君も今日は元氣に滿ちて居た「さあ、始めませうか」と飯塚君は駒箱に手を掛ける。盤上に氏の手が映つて、駒は箱から盤へと爽やかな音をたてて流れた

先手、後手は將棋の規定により位置を換へる。今度は飯塚氏の先番だ

△七六歩、靜かに氏は初手に角道を開け愈々戰鬪は開始された。鼓で二六歩と直ちに飛先から進出する作戰も面白いだらう、可否は勿論付ふべき處ではないが…

と、松下氏は一分、▲八四歩、飛先から突いて出る。戰機によつては横歩取りを狙つてゐるのであらう。飯塚氏もこれを察知し、その現れが△七七角となつたのだ、ここで七八金と上つてきる手もある。併し七八金、八六歩、同歩、同飛

前回、對局を切り捨てて飯塚君は遂に敗局上、陸の形で入玉に成功し、爲に再び兩氏は盤上に雌雄を決することになつた

松下氏は好局を逸した逃懷に「飾り安全に勝たうとしたのが禍ひして不覺をとりました、敵の入玉を抑へる手は幾らでもあつたのですが……矢張り一手勝だと思つたら深く讀んで斷然指手しなければいけない。だが、あの時は讀んでゐる程に自信がなくなつてゐたんです」「今度こそは頑張ります」と聽けて率直に語つてゐた

飯塚氏は元來寡言黙考の人だが氏の引締めた口元には言はざるも意が聞ける如く松下氏と同様今度こそは……」と、…

苦鬪を越えて、必死の入玉策も再度の決戰の日を持たんが爲に外ならなかつた

對局室は森然として心持がよい

今晩の映畫

館名	番組	
國際館	1 流旅の人々 2 日本ニュース 3 暁月の妹の歌	晝正午上映
第二世界館	1 姉の兄弟 2 支那の夜 3 支那の夜後篇	晝正午上映
臺劇	1 日本ニュース 2 明朗ふトク知らさん 3 良人の貞操 4 臨勤追	晝正午上映
芳乃館	1 防諜線を行く 2 大都會 3 都會の門	晝正午上映
大世界館	1 日本ニュース 2 海外ニュース 3 未婚手帖 4 ウガンダ	晝正午上映
新世界館	1 日本ニュース 2 無軍の復讐 3 若樣評判記 4 お小夜恋慕	晝正午上映

特別廣告

棋風譜面に躍る

評解 七段 瀬越憲作

本社主催 日本棋院 十人抜大碁戰 【第二局の八】（藤澤氏一回目二回目）

五段 藤澤庫之助（四目中手出シ）先
三段 前田陳爾

持時間 各十一時間 一分以内二時間 消費時間 黒白……

○六二以下 ●六三わ九2

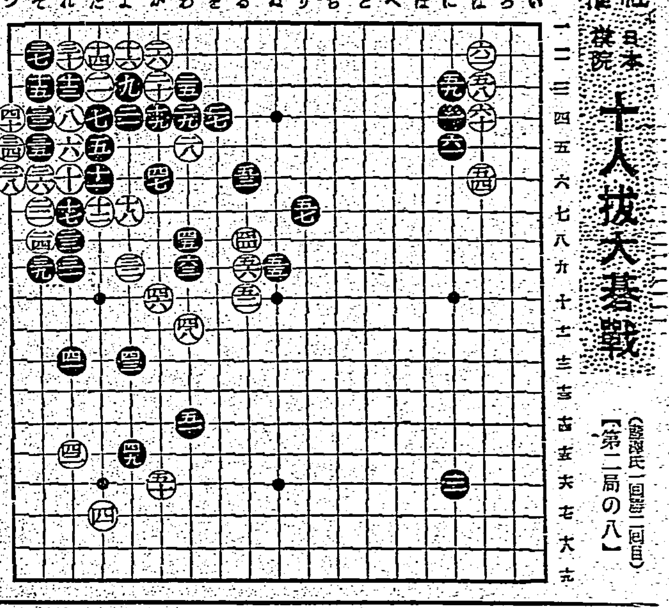

白六二と下つたのが、如何にも藤澤君らしい巧い手だ。黒が六一と出てきた以上、白は此處を捨てて置くことは出來ないが、六二のの手を除いては「はノ五」とつぐかそこでまづ「はノ六」と押す位なものである。そこでまづ「はノ六」のツギは何うかといふに黒は參考圖(一)の如く二と平凡に押して來て、白三とヘネたとき、黒四とハネ、敵にモタレテ上邊に黒の鐵壁陣を構築されることとなる

◇參考圖（一）

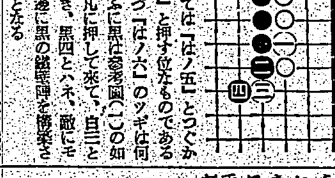

白「にノ六」と押す手は、參考圖(二)の如く、黒は二、四と二ダンにハネ、黒五と引いたとき黒六とツナイでこれも上の黒地が固まつてしまふ、かう考へて來るときに、白は何とか此處を打たねばならず、打てば敵を堅めて面白くない、そこで譜の如く下つて、スソ空きとして黒に調子を與へない方針に出たもので打たれて見れば巧い手だと思ふがなかなか一寸これが打てる手でない

◇參考圖（二）

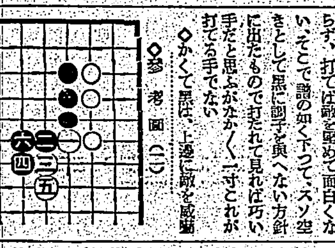

◇かくて黒は、上邊に敵を威嚇するに足るだけの大模樣を作つて置き、中央を六三と突出して白の眼を奪ひ「攻めるぞ」の狙ひを見せたあたり、前田君の碁風、特徴を遺憾なく發揮して鋭氣當るべからざるものがある

◇　◇

【觀戰記】この碁は、單に藤澤、前田兩君が力を入れて打つてゐるから面白いといふばかりでなく、此碁に一貫して流れる兩君の碁風を玩味すべきである。碁が、未だその堂奥に達せざる者にあつては、一局の碁の内に本因坊さんが出て來たり、木谷、呉淸源が出てきたり、いろいろなものがチャンポンになつて具眼者から見ると碁を傷してゐない對局も世間には少なくないところへ、それこそ此碁なそになつてくると其一手一手が總て藤澤君の碁であり、前田君の碁であるといふことで、碁も此處まで來ないと意味を成さないのだ。白六二、黒六三なそその代表的な手法と推稱されてゐる

木村名人講評　現今の若手棋士中將來の大物として嘱望されてゐるのは松下六段である、それは氏の將棋が一局毎に著しい進境を示すからである。然し如何に天分が豐かでも努力なくしては發揮し得ないから、松下君自身、自身の努力が第一である

先手七六角は作戰だが先の得を穩避にするから對等を表し難い。矢て七八金も自玉の位置を明示して損堅といへる。六八玉がそれも含んで適かに手厚い

で飛歩を取られる形とならう 松下氏も敵に飛先を切られてはと、▲七七角成と指し堅實に應戰した

空中乱舞・決死の爆撃 密林死の五日間
郷 望
ペペ・ル・モコ Pépé le Moko
演主 ジャン・ギャバン…ミレーユ・バラン
監督 ジュリアン・デュヴィヴィエ
仲間と逃れ出た男が、女の美しさに溺れて行く運命の物語
放開 公會堂 場所 三十錢 小人半額 軍人 十三日限り(日曜日) 於
京華千代 榮座 十三日限り

專賣特許 登錄商標 菊印 蚊とり線香
これ以上よい線香なし
類似マーク多し 專賣特許の「菊印」に御注意
紀州・大阪 株式會社 兒玉兄弟商會
新強力殺虫剤 フマチル

●ノーシンをのんだ頭の輕い朝●

治淋特效
從來の療法を一蹴！
昨日の新發見、今日には既に古い物と化します。太陽の如く現れたチーユーサイドは治淋界に於ける從來の對症的又は姑息的療法を一蹴していひに始めて革命的化學療法を確立したのであります。
殊にチーユーサイドに對する最近の臨床實驗に依れば從來に比してより迅速に効く電擊新療法が報告されて學界にセンセイションを惹起してゐます。即ち服藥最初二三日は、證質如何により從來の分量より增して十二錠乃至十五錠（一日分量）を服用すれば、その化學作用も倍加して淋菌を短時間に撲滅すると云ふことです。
包裝 24錠 （各地著名藥房販賣）
新治淋劑… チーユーサイド
位本 効果
株式會社 柳韓洋行 京城府西大門町二丁目七 大連・天津・奉天・米泉羅府・臺北

わきが
法療 無代進呈
お困りの方は御安心下さい。自宅で手輕に治る手術の心配のないヨクキク藥があります。殆物を汚さず手数もかからず他人に知れず永年苦しんだワキガがスツカリと治つて大喜びです。御手紙下さいヒミツに無料で知らす
豐橋市西八丁ツの二 日本醫藥研究所

迎春花 イソエチンフア
李香蘭・近衞敏明 子富部服・長谷川一夫 出演
支那の夜 子富部服 片面
流行歌 洋車に乘って 菅原都々子
流行歌 南海夜曲 中村枉子
テイチクレコード いいものの

傳染病予防に 三共内服ワクチン
一日一回・三日の連用
チフス内服ワクチン 赤痢内服ワクチン 疫痢内服ワクチン コレラ内服ワクチン
東京市日本橋區室町 三共株式會社 臺北出張所 臺北市表町一丁目
各1人用 100人用 【價格低廉】
SANKYO 三共

ビタミンB1高單位療法に
強力メタボリン錠
胃腸 脚氣 榮養 疲勞
「強力メタボリン錠」は成人一日のV・B1至適量二錠を悉く補充し得る強力なるV・B1を含有せるを以て……
胃腸の機能を強化して食慾を振起し病衰せる細胞を賦活して榮養狀態を良好ならしめ、新陳代謝を旺盛にして疲勞の恢復をはやめ、病体にありては抗病力を增强して疾病の治癒を促進す。
★〔用量〕一日量二—六錠 ★〔包裝〕100錠 500錠
胃腸無力症 食慾不振 脚氣の治療と豫防 肺結核 肋膜炎、肺炎其他熱性傳染性疾患時 病中及び恢復期、妊・産授乳期の榮養補給 疲勞の恢復に
★酵母を添加せるメタボリン錠あり
製造發賣元 株式會社 武田長兵衛商店 大阪市東區道修町
關東代理店 東京 株式會社 小西新兵衛商店
41(1)607

臺灣日日新報
本日夕刊共八頁

英國の武力的威壓
完全に泰國を包圍
陸兵配備、十三萬を突破

【バンコク十一日發同盟】英國のタイ國に對する武力的威壓は最近益々強化されつつあり、緬甸及びマレーのタイ國と國境を接する地域には有力なる陸軍及び空軍を配備、並にその兵力を増強しつつある外、各地に飛行場を新設し、タイ國は恰も英國の火山上に座してゐる如き狀態にある。即ち英國のタイ國包圍狀況を示せば左の通りである

陸兵配備狀況 （１）緬甸 シャン・ステート約一萬、マンダレー附近約二萬、ラングーン附近約三萬、中部西海岸方面一萬、中部東海岸方面一萬、シンガポール附近一萬五千乃至二萬、合計七萬乃至七萬五千

空軍基地狀況 緬甸から英領マレーに互り大小約五十乃至七十の飛行場を設置してゐる。その主なるもの次の如し「マンダレー、ラングーン、モールメン、メルグイ、ヴイクトリア・ポイント、アロル・スター、スンゲイ・パタニ、コタバル、ポート・スウイテムハム、クランク、シンガポール、」尚ほ飛行機數は緬甸百乃至二百、英領マレー約五百、その内第一線機約二百五十

盤谷に英の中核體
經濟戰爭省分局を設置

【バンコク十一日發同盟】過般英國はシンガポールに經濟戰爭省の支部を設立したが、約三週間前バンコクにも分局を設置したことが判明した、右分局は當地英國公使館内に設けられ、數名の局員を置いて活動を開始してゐる

華僑送金廿萬餘元
新東亞建設の明朗譜

【東京本社特電】汕頭より東京の最近の金融狀況は過般締結を見た泰佛印調定を契機として反日的傾向より漸次日本の東亞に於ける立場を認識して暴惡が汕頭に上陸して以來一層新秩序建設に協力する足取りに進みつつあるのに則應して明朗化の一途を辿り、去る三月泰國よりの華僑送金はバンコツクにある華僑送金銀行經由汕頭の各銀行支店經送金額は二十萬七千元の巨額に上つたことは之を立證するに十分なるものがある この華僑送金は益々南洋方面からも日増しに增加して民衆の購買力も相當旺なものがある、之と共に物價騰貴が指摘されてゐるが事態は之に反し啓發入地上海の物價高や華僑の思惑等に起因するものと見られてゐる

二千七百人の翼贊戰士錬成
地方指導者講習

【東京電話】大政翼贊會中央訓練所では本年五月から東京を中心として錬成を始め本年度に中央錬成九回、地區錬成四十五回、特別指導者錬成三回、特別修練二回を行ひ約二千五百名の翼贊戰士を養成する豫定であるが、去る五月神奈川縣を皮切りに訓練を受けた地方指導者を中心とする地方翼贊戰士の錬成を實施することになり、十二日午前各地方支部錬成主任五十三名が本部に集まり、その方針を決定した

これに依ると地區錬成會は各道府縣六大都市の翼贊會關係者から講習生を選抜し、七月三十日の北海道をトップに明年二月二十八日の福岡縣で終了するまで毎回十人の講習生に對して五日間の訓練を重ね、全部で二千七百人の翼贊戰士を錬へることとなつた

ド・ゴール派の承認を拒絶
佛政府、英の要求一蹴

【ヴイシー十一日發同盟】佛政府は十一日聲明を發表、同日米大使館より傳達されたシリアの休戰條件に對する英國側の要求につき協議したが態度は再度「右英國側の條件は受諾不可能である」旨拒否した、尚佛政府の態度とする所は英國側がド・ゴール派の正式承認を要求してゐる點で佛政府ではこれに對してド・ゴール派はフランスに對する叛逆者でありこれと交渉することは不可能であるとの見解を表明してゐる

佛政府軍のド軍編入を要求
英の對佛回答

【ヴイシー十一日發同盟】佛外務

獨ソ戰の解剖と展望 （1）
獨逸の疾風的攻撃
戰略上當然の手段
陸軍省報道部 陸軍少佐 中島鈆三

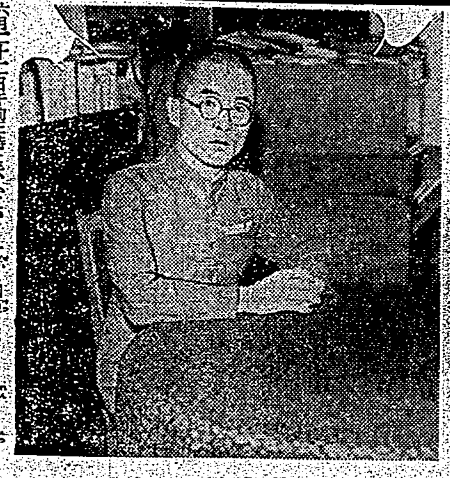

六月二十二日午前三時と云ふに、ヒトラー總統は突如獨ソ既往條約を破棄して、特に要衝ソ聯の各係地を砲撃、午前四時には瞬間にソ聯領内五百十粁を侵攻した、次で午前五時半に至つて獨のリッベントロップ外相はデカノゾフ駐獨ソ聯大使を招致して、獨ソ關係は二十二日を以て交戰狀態に入つた旨を傳へ最後通牒を發した、ドイツ政府は、第一にソ聯がその約束に違反してドイツ並にヨーロッパに對する破壞工作を更に擴張する許りでなく之を強化したこと、第二にソ聯の外交政策はますます反獨的になつたこと、第三にその全兵力が獨國境に集中したことを理由とすると云ふのである、次で午前六時シューレンブルグ駐ソ獨大使はクレムリン宮に到り對ソ宣戰布告に對する聲明を手交したのである、この頃既に獨逸の戰爭は開始されたのであつて、獨ソ國境一帯に攻撃に移つてゐたのである

これに對しソ聯側は赤軍に對し「侵略者を阻止攻撃し、ソ聯國境より驅逐すべし」との聯絡命令を發し、モロトフ外務人民委員は獨逸の我國に對する攻撃は、文明國の歷史上全く例を見ない背信行爲である、ソ聯に對するかかる掠奪的攻撃の全責任は挙げてドイツのファシスト指導者の負ふべきである、我國が侵略に遭はねばならなかつたのは今回が初めてではなく、ナポレオン侵略に際しても我國民は祖國の……

日露開戰の好例
祕謀敵の意表に出づ

この獨ソ戰の勃發は昔日の日露戰爭の勃發から見れば既にソ聯は不意打ちを喰つたのである、然しこの戰は我が國の……

獨逸はソ聯に對して最後通牒と云ふものを突きつけてから……

不侵略條約の裏を掻いたソ聯
條約過信は痴人の夢

赤軍の大部分を集中して……

痴人の……

世界……

赤軍の抗戰意識極めて旺盛
豫斷を許さぬ戰況

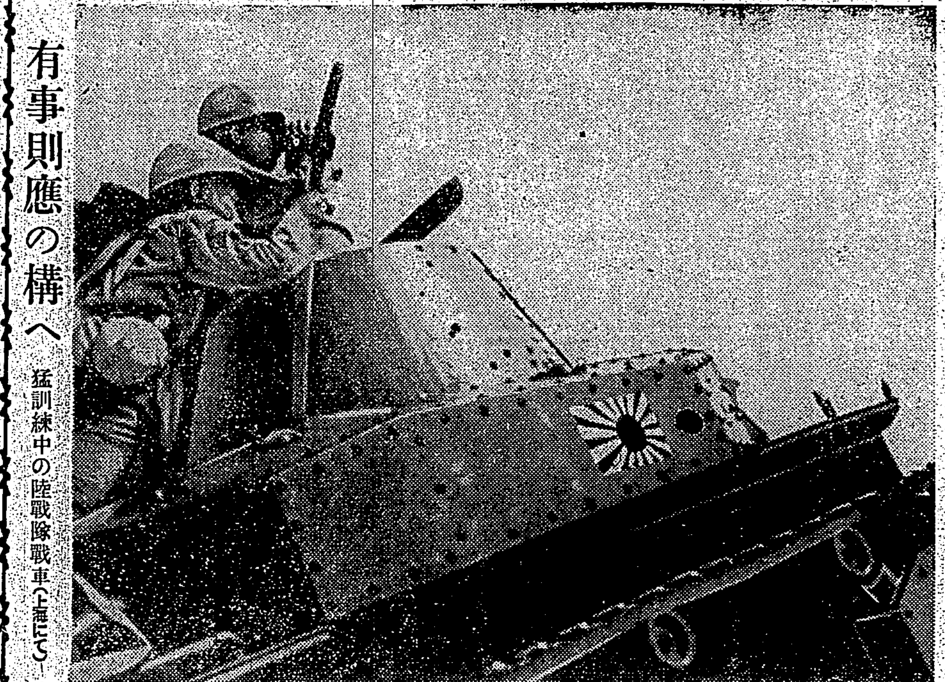

有事則應の構へ 猛訓練中の陸戰隊戰車（上海にて）

機甲整備、科學學校
陸軍で新設、省令を公布

【東京電話】陸軍では先に機甲本部を新設、近代兵器の整備に努めて來たが、今回機甲整備學校並びに陸軍科學學校を新設し前者に於ては機甲整備の教育に必要なる基礎學及び其の應用等の教育を行ひ、又後者にあつては技術を要する軍隊の勤務遂行に必要な學術を修得せしめると共に、合せて調査研究を行ふ……十二日附官報を以て夫々公布、八月一日より施行される、隊區の要旨は次の如くである

陸軍機甲整備學校令

佛、ダカール港の防備強化

【ヴイシー十一日發同盟】傳ふる所に依ればヴイシー政府は米國が南大西洋に哨戒水域を擴大する恐れがあるのに鑑み、昨年九月ド・ゴール派のダカール攻撃の際の……

外國電報取扱制限實施
日獨英三國語に限定

内外地一貫の增産
外米依存脫却へ
各當局案綜合 十四日企畫院で協議

【東京電話】臺下に於ける食糧の自給を基本とし……内外地を通ずる生産增强と……十四日より企畫院に於て……

ソ聯大使、外相訪問
要談實に時餘に及ぶ

【東京電話】建川ソ聯大使スメターニン氏は十二日午後四時十時外務省に松岡外相を訪問し一時間半に及ぶ要談した

住宅營團の家賃と分讓月額
大藏省正式認可

民族科學協會
發會式を擧行

獨逸大使館員重慶引揚げ

【上海十二日發同盟】重慶來電に依れば重慶の獨大使館員は去る十七日及び二十五日夫々佛印經由重慶を引揚げることになつた

日本號
今大阪市七萬餘人を組合員とする大阪の鐵道局常會で話題に上つてゐる消火彈
地方代理店募集（タカクロ型進呈）
日本消火器製作所

南方協會擴充

人事

今日の府報

波短

日本標準機械工作便覽
機械工作便覽編纂委員會編
空前の規模と内容を誇る工作便覽の歷卷
特價豫約募集
即刻申込め 八月十五日 豫約〆切
本書の特色
內容見本無代進呈
特價・拾二圓
申込金絶對不要
發兌 合資會社 共立社

新しい修養と教養
精神文化全集 全廿四卷 豫約募集
此權威！此網羅！絕讚の嵐！怒濤の申込！大增刷成る！
第四回配本 上野陽一選集
第三回配本 友松圓諦選集
第二回配本 谷口雅春選集
內容見本 申込次第進呈
潮文閣

松岡外相の警告について急告！
獨・ソは開戰した。人類の危局は來た。
松岡外相は夙に今日の時局を豫見し日本國民に必勝不敗の信念を與ふべく力著「興亞の大業」を國民に贈つた。
世界動亂の嵐の中に立つ大和民族の今後に處すべき態度は明確に示された。
百萬讀者の奮起を祈る

社説

屑ゴム回收運動を起せ
ゴム危機に對處 再生工業を振興

一

ゴムは我國輸入品中その重要性に於て最も著しきものの一つである。用途は自動車、自轉車、荷車のタイヤチューブを始め地下足袋、工業用ベルト等々實に廣範圍である。我國の生ゴム消費量は昭和九年には世界第三位、花り米英に亞ぐ大消費國であつた。然るに世界に於ける生ゴムの輸出狀況は英領馬來と蘭印を中心に南洋インドに於てその九割を占め英米の所謂資源勢力圏内に在り……

二

されば我國十内唯一の……

三

かくて本島のゴム製品自給自足對策に明日と云はず今日ただ今解決せねばならぬ要緊の問題となつた。……

統制規則を改正
懸案の上物鐵屑 大幅引下げとなる

……

規則改正の趣意
總督府企畫部 物資課長(談)

狀況 ……

對應 ……

本令 ……

興銀の北支開發債券

【東京本社電話】日本興業銀行では十一日政府保證、北支開發債券四十萬圓の募集を發表した。……

上海糖業聯營公司
開設準備進む

【大阪電話】……

製糖用石灰原石南送の船積關係に難點

……

獨ソ戰の經濟性(上)
兩國資源と衝突要因

南部戰線の重要性 ……

因縁のウクライナ ……

情勢の有利化 ……

テックス工業組合總會
竹南テックスの入會を拒否

……

南興公司總會終る

……

屑米配給組合改組
米穀納入協會を主體として

……

清涼飲料統制組合總會

……

〔新竹州下の〕籾買入近く開始
十一日籾摺業者を集め打合

……

日滿支交通懇談會
第一調査會を常置する

……

理事會委員會を中心に運營
損保協定會成る

……

落花生油その他油類を移出統制

……

特許法施行規則を改正

……

沖繩縣も米穀管理
自家用を除き供出

……

臺北州摺寸配給組合總會

……

臺北組合銀行週報 七月五日現在 (單位千圓)

項目	當座預金	特別當座預金	通知預金	定期預金	諸預金	預金合計	借用金
組合銀行合計	28,093	51,348	13,981	31,971	9,382	135,378	10,289
前週6月28日	30,657	51,246	12,601	31,953	9,428	135,945	12,305
前年7月28日	17,061	46,388	7,081	29,447	7,140	107,717	50,122

項目	割引手形	手形貸付	證書貸付	當座貸越	荷付爲替手形	買入外國手形	貸出合計
組合銀行合計	51,871	31,517	43,483	1,361	11,202	928	143,422
前週6月28日	54,197	30,394	43,350	1,337	10,457	1,340	141,711
前年7月6日	45,072	21,095	43,999	993	5,093	882	118,642

時の人
大本營陸軍報道部長 馬淵逸雄大佐

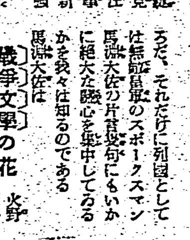

……

商況(十二日)
株式 嫌氣賣物絶へず
兜町前場況

【東京電話】……

北濱展望 ……

財界 株界 ……

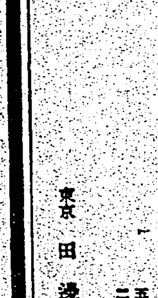

下痢に
即効を誇るワカ末は
胃腸ときつてもきれない仲となりました
強力殺菌整腸藥
ワカ末

ハリバ軟膏
くさ
おでき
ただれ
水むし
肉芽と表皮のあがりがたいへん早い近代的なビタミンAD軟膏で……こぢれて癒り難いものや…慢性の皮膚障害に用いて良く効きます。
傷面に、榮養を與へて化膿菌の繁殖をふせぎ、短時日で治癒せしめるのが特長で近ごろ家庭の重寶藥として好評です。
五十錢・一圓 二圓半・六圓半
東京 田邊商店

夏痩する兒の抵抗力を強め
弱り勝ちな消化機能を助け、暑さによる腦神經の異常を治癒すると共に、全身機能を強化し、抵抗力を與へる、「健胃整腸」「健腦強心」「發作鎭靜」等の微妙な綜合作用は救急、治病、保健の秀れた育兒良藥の、小兒病に對する夏期抗病戰の大眼目で、夏痩せ夏負けから幼兒の發育を救ひます。
主効
カンムシ、夜泣き
消化不良、乳吐き
緑便下痢、智慧熱
ヒキツケ、キゼツ
寢冷發熱、虚弱兒
天然痘ハシカの前後にも良く經過を輕くし回復を早めます。
小兒良藥
大阪天滿 本家 樋屋合資會社
樋屋奇應丸

勅任官も翼賛尖兵
卷脚絆、戰鬪帽姿に凛乎軍事教練
督府指導者錬成會開く

臺北市内大直の國民精神研修所に於ける十三日午後……

諸嬢は日本人たる意識を昂めよ
若き女性に志願兵制を説く

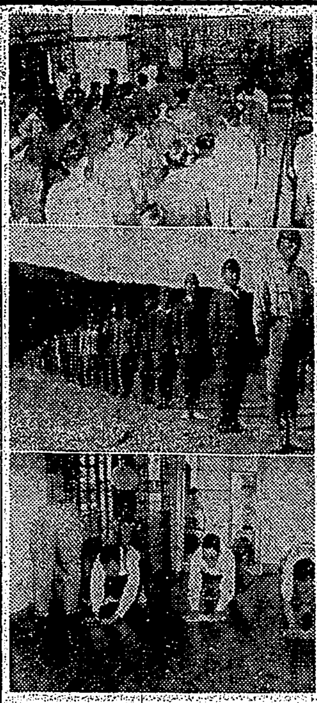

本島人婦人と提携
銃後の務めを盡す
きのふ國婦本部で懇談會

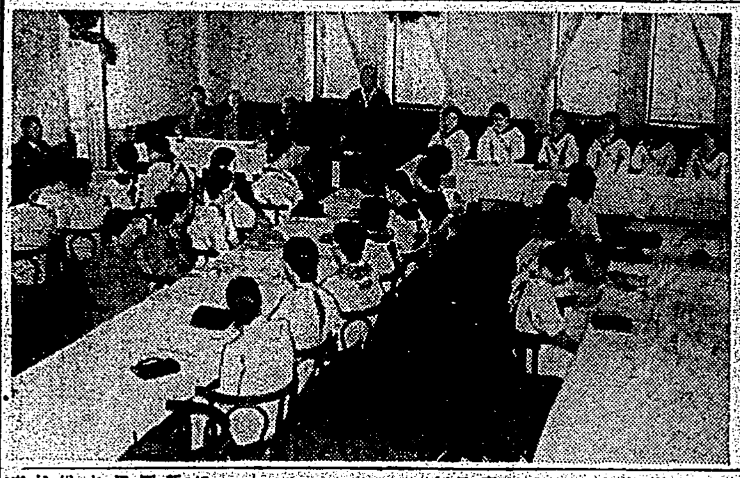

本間軍司令官歸北

山本司令官けふ歸任

地上操作に懸命
夏期大學滑空部の第一日

臺大の學徒團
海南島へ
醫學と農業實習の二班

志願兵への熱誠
軍司令部に續々と殺到

龜割一等兵
名譽の戰死

二英靈を祀る
新竹市葬
きのふ嚴修さる

山の青年が擧つて血書
蘇澳郡下のシボリン社

基隆入船町の火事

けふも開講

在北部隊軍人と遺家族の慰安會
本社主催で十五、六日の兩日

ブヌン族員●調査

妾達も奮起
本島人女性ら營庭を見學

夏山へ挑む
第一陣
新高班今夕出發

けふの天氣

ラジオ
朝
晝
夜

困窮のウクライナ

どの受信機にも
マツダ眞空管

謝近火御見舞

基隆工作所
藤原商店
朝日鐵工所
山下鐵工所
大島鐵工所
金合鐵工所
入船第二區町會一同
弘法寺
石井機械製作所
葉獅商會氷販賣部

謝出火御見舞

基隆市入船町所在弊社倉庫出火の節は早速御馳付下され各位の御盡力に據り同倉庫のみにて鎭火仕候事は全く御同情の賜と感銘罷在候一々拜趨御禮可申述筈の處取込中に付乍略儀以紙上御禮申上候

昭和十六年七月十二日

日本水產株式會社

東亞海運　出帆　基隆
辰馬汽船　出帆　基隆
南日本汽船
日本郵船　出帆　基隆
大阪商船　出帆　臺灣
大連汽船　出帆　基隆
朝鮮郵船　出帆　臺灣

南風原醫院　内科　小兒科
吉田醫院　内科

移轉廣告
今般弊支社事務所ヲ臺北驛前（本町四丁目）杉原産業ビル新館二階ニ移轉仕候間紙上以テ御通知申上候
昭和十六年七月十二日
日本通運株式會社
臺灣支社

改姓名御挨拶
劉家洋祐
改 谷岡洋祐

壯丁團に竹腰の國防服

ホープライシキ
新人ノ愛品
學生ノ愛品
日本ホプラ株式會社

會葬御禮
會葬御禮

家
樂しい我が家を御建て下さい。
の月拂を御利用になつて……
（營業案内贈呈）
常盤住宅株式會社
臺北市千歲町二ノ二
支店　臺南・高雄・花蓮港

各地綜合版

“兵隊となり” 過去を清算したい 志願兵制度施行に感激して自首 札付不良青年翻然悔悟

【臺中電話】警察が手を焼いてゐた札付の不良青年が、志願兵制度施行に感激し、過去の悪行を悔悟して自首して出た、十二日午前十時頃臺中署新富町派出所に一青年が出頭有川巡査部長に對し「自分はお尋ね者の市内旭町六ノ二六黄文源（二二）です、肉親の愛に飢ゑ歪められた……罪を重ねて散々警察に御厄介をかけました、私は過去に随分悪い事をして來ましたが今度は犯行を全部自供した上警察に入つて仕事を覺え良人間に立返つてから一生懸命働きます、そして今後はきれいさつぱりした人間になり出來れば志願兵にも志願して過去の悪い行状を贖罪したい覺悟です」と平身低頭涙ながらに前非を悔いた

“我を捨てての業” 高雄州下少年團指導者集め講習

【高雄電話】訪れた戰時の夏休みと共に高雄州では高雄壽山中に少年團修練所を開設し、少年團指導者の資質向上を圖ると共に少年團の理論及び實際の訓練を徹底せしめるべく州下市郡より選抜せる少年團指導者男女各々六十名づつを入所せしめ十二日より六日間を男子部、十九日より六日間を女子部とし田村州社會教育主事を所長、松田警部を副所長、國民學校長代表者臨席して緊張したる壽山でテント生活を實施し所長は“我を捨てての業”を勸めると、同入所式は十二日午後三時より坂口知事臨席の下に擧行された

神饌田田植祭

【宜蘭電話】宜蘭市統合少年團では十六日午後二時から郊子溝方面に於て神饌田田植祭を執行する事になつた

家庭愛から心たくも十餘年前家出し、のらくら生活に

瑞芳神社例祭

【瑞芳電話】瑞芳神社例祭は十日午前九時より丸木供進使、宮川祭典委員長、田村瑞芳神社宮司、小野基隆、高村郡臨務課長其他地元官民、國民學校兒童多數參集の下に大村社掌に依つて嚴かに執行され、午後一時三十分祭典を終了した、引續き奉祝催しとして奉納角力、餘興等があつて終日大賑ひを呈した

彰化市軟式庭球選手權大會

彰化市體育會主催

花蓮港市葬 朝田少佐の英靈を弔ふ

【花蓮港電話】過ぐる日聖戰に於て赫々たる武勳を樹て壯烈なる戰死を遂げた朝田少佐の花蓮港市葬は十二日午前十時から朝日國民學校に於て田中市長葬儀委員長となり盛大に執行された、式場には各方面から贈られた花輪を以て飾られ官民、學校生徒等五千名參列、靈壇の修祓、勅使の祭詞、中市長、長谷川總督（春田醫院長代讀）、關谷警務部長、在郷軍人會支部長（山田中尉代讀）、花蓮港在郷軍人會長（菅野中尉代讀）の弔辭朗讀あり各方面よりの弔電を披露、關谷警務部長外代表者靈前に玉串を奉奠、最後に田中葬儀委員長の挨拶があつて十一時十分閉式した

山本要港部司令官新竹神社參拜 ……公務多端のため新竹地方初度巡視を延期中であつた山本馬公要港部司令官は内地より歸任の途次十一日來新、新竹神社に正式參拜のち市内および近郊を視察した（寫眞は新竹神社參拜の山本司令官）

聖戰・想出の畫帖 ⑤

“決死突入”想へば どんな困苦も乘切れる

私は上海戰から武漢攻略戰に參加、南陽と各地を轉戰する事約二年、この間の戰鬪で一番想ひ出深いのは武昌城門一番乘りです、波田部隊長は「誰でもよい、武昌に入城したものは直ちに無電で部隊に連絡せよ」と命令を發した、私はあつたが青木正義曹長（熊本縣）の率ゐる先發決死隊に私も長距離隊として加はり、合計二十八名で決死隊を組織し十月二十六日未明折柄の闇夜と……

……焚火を圍んで談笑してゐた、私達の決死トラック隊は自動車のヘッドライトを煌々とつけて驀進したので敵は日本軍が僅一臺のトラックでそれも照明をつけて來るとは夢にも思つてゐなかつたらし……

決死　隊の吾々廿八名はこの歩兵を突破し城内〇〇關を先頭に城内に突入し無事で部隊に歴史的入城一番乘りを打電した、此感激が大本營に通報されたのですが全く感無量です、若し敵兵の影が無かつたら……

高雄市吉遂第二中村准尉

勤報青年隊入所式（花蓮港）

總督府勤行報國青年隊花蓮港訓練所入所式は既報の如く去る十日午前十一時より花蓮港郡鳳林に於て盛大に擧行された【寫眞は同訓練所入所式、圓内は花蓮港郡鳳林の訓練所の一部】

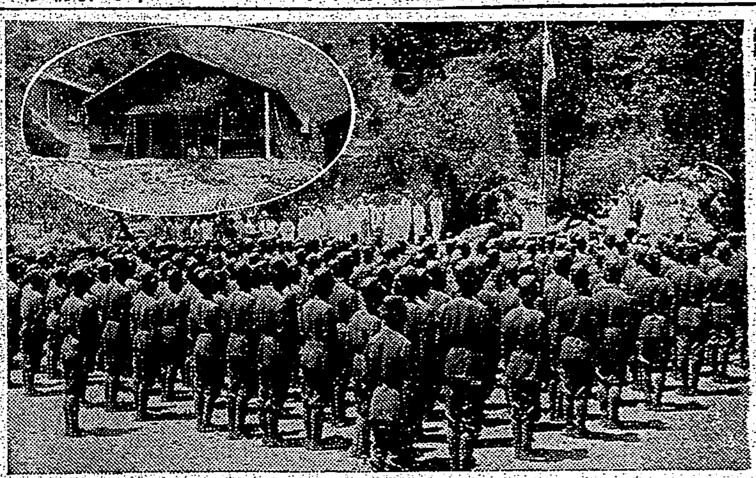

宴會を取止め 陸海軍へ獻金

【屏東電話】屏東郡潮州街役場に於ては九日午後一時から……宴會を取止め、陸軍へ金五十圓、海軍へ金五十圓を國防獻金することになり十日屏東郡守に獻納方を申出た

恤兵獻金

【東港電話】高雄州東港郡……七日の支那事變四周年記念日に際り之を記念すべく國家に各々一千圓を恤兵金として獻金方を郡役所に申出た

獻金寄附

花蓮港郡……

國防獻金

……金五十圓陸軍省、金五十圓海軍省、金五十圓國防獻金……

長谷川伸氏嘉義へ

【嘉義電話】來臺中の大衆作家長谷川伸氏一行は十二日午後一時四十三分着列車にて來嘉、市内名所及び吳鳳廟を視察見學して南部に一泊、十三日臺南へ向ふ筈

新高港直通路開鑿 彰化市から陳情 中學校設置實現も強調

【彰化電話】彰化市の二大懸案たる新高港直通路開鑿と中學校設置の實現促進に乘り出した彰化市會では市内有力人士十餘名連署の陳情書を作成して十二日午前彰化市長以下島井、門尾、壯鐵書各委員が市民を代表して州當局に出頭、早急實現方種々陳情をなす所あつたが新高築港竣工は實に彰化市勢の前途に一大光明を齎すもので官民を擧げて其の利用策に腐心して居り、就中の最大急務として最短直通路の開鑿に依つて將來同港を中心に形成さるべき都市と彰化市が充分に其の恩惠に浴し得るとの見解が有力で……

全島男子中等學校庭球大會 けふ決勝戰

【臺中電話】第十六回全島オール臺灣男子中等學校庭球大會は十二日午前九時から市幸町コートにて臺中知事、臺中産業部長、臺灣體育協會等臨席の下に擧行された、晴天の絶好のコンディション、試合は第一、第二の二班に分ち第一日目は第一次リーグ戰を行つたが前年度の優勝校臺南二中は豫想に反し一向振はず北部、南一中は連戰連勝物凄い張切りをみせたが結局第一班は北工が勝ち、第二班は北商が勝ち殘り十三日決勝リーグ戰を行ふ事になつた、第一日の成績左の如し

第一班

北一中	3—2	北工
北二中	3—2	嘉農
南二中	2—3	北一中
中西	2—3	北工
嘉農	2—3	中商
北工	3—2	南二中
中商	3—2	南二中
嘉農	3—2	北一中

第二班

中一中	2—3	中師
北商	4—1	宜農
南一中	4—1	中師
中一中	2—3	北商
宜農	1—4	南一中
中師	0—5	北商
南一中	4—1	中一中
中一中	2—3	宜農

海の記念日 絢爛競ふ滿船飾 高雄で二日間に亘り多彩な行事

【高雄電話】高雄市では來る廿日の海の記念行事に關する打合會を十二日午後二時より市會議室に於て港灣關係官民參集の下に開催したが十九日午後一時より一般市民の短艇競漕會を高雄川にて開催するのをトップに廿日午前九時より魚市場廣場で記念式を擧行、更に繋船船舶が市内國民學校生徒兒童を乘船せしめて港内巡航を行ひ、港内在泊船の滿船飾その他慰安式、映畫會、慰安會、座談會等十九日、二十日の二日間に亘つて多彩な行事を港を中心に繰展げ海運に對する認識を一層深めると共に海洋精神を昂揚振起せしめ海洋國家の面目を發揮……

奉公會花蓮港支部班長會議

【花蓮港電話】皇民奉公會花蓮港支部では十一日午後二時から郡役所に於て支部長、副支部長外各班長出席、今回奉公會の組織をもつて地方行政の下部組織である區會、部落會等の整備要綱を決定し實施することになつたので總務班長から右要綱の説明あり、各班長から班の打合せ竝に今後に於ける事業計畫等の意見交換して四時過散會した

郷軍の意氣揚る 高雄市の簡閲點呼

【高雄電話】高雄市に於ける簡閲點呼は十二日より三日間中央廣場に於て上坂勝大佐執行官となつて實施されてゐるが第一日の十二日は午前八時より坂口知事、佐藤司令官臨席の下に炎天下に執行、“エイ”“エイ”と銃劍術のかけ聲も勇しく銃後郷軍の意氣を發揚し戰場の勇士を偲ばせるものあり好成績裡に正午終了、夏休みに入つたにも拘らず本島人兒童多數が先生に引率されて熱心に見學してゐるのは人目を惹いた

花蓮港廳主催夏休み中の各種講習會

【花蓮港電話】本年度夏季休暇中花蓮港廳主催の各種講習會は左の通りである

△國民學校體操講習會　八月一日より七日迄瑞穗溫泉、講師小川督府視學官、森田臺北一師教諭、講習生四十二名

△國民精神文化講習會　八月八日より十四日迄瑞穗溫泉、講師臺北帝大高田助教授（劇に現れた日本精神）清水北師敎諭（校長紀に現れたる皇道精神）講習生四十名

△少年團實習　七月二十三日より廿九日迄花蓮港神社、講師臺北建成國民學校角田訓導

△國防體育講習會　七月廿五日より卅一日迄花蓮港林田學校、講師長尾視學官、齋藤視學、講習生四十名

白衣の勇士歸還

【高雄電話】名譽ある皇軍白衣勇士の一部は十一日入港の便船で大陸の作戰より歸臺、午後二時陸軍病院に入つた

臺中州下勤報青年隊解隊式

【臺中電話】臺中州北斗郡下における勤行報國青年隊解隊式は十一日午前九時半から現地道路にて擧行、州から知事代理として曾我敎育課長、高松社會教育主事、地元郡守、各課長ら列席、青年隊員五十餘名整列、國民行進に次で知事訓示（曾我敎育課長代讀）郡代表者永尾東勢郡守の祝辭、萬歳三唱あつて四時半閉式したが、五月二日隊編以來七月十二日まで七十二日間の就業人員十二百名、延人員一萬八千人にして完遂地揆木、除草、道路改修並に五甲の開墾を見事に完了し、しかもその期間中に特別志願兵施行の發表あり隊員一同感激張切りをみせ、皇民鍊成の上に得るところ多かつた

獻金（臺北武官府扱）

★昭和十六年五月中恤兵金寄贈者（臺北武官府扱）　二五圓新竹州新竹郡石光國民學校兒童及青年團一同、二二圓九六錢竹東郡沙坑國民學校兒童一同、二五〇圓東勢信用組合長張運添、二四圓臺北市劉玉氏茶來、一二五圓臺北市小沼常峰、五〇圓臺東廳新港郡陳曲江、一、九一〇圓臺南州畜産會、一〇〇圓新化郡新化古川滿子、一五圓花蓮港郡曹田西岡光太郎、五〇圓高雄市湖川一喜、一一圓同王白氏蓮、三元圓共榮市阿部和雄、二九圓一五錢高雄州東港郡佳冬國民學校、三〇圓臺中州員林街同昌號、一〇〇圓臺北市周百鍊、一〇〇圓臺南州斗六郡曾根温仁、六〇圓臺北州基隆郡金瓜石礦山安全會柴田正巳、一九五圓七一錢臺南州虎尾郡愛國婦人會虎尾部分會、五〇圓臺北市林田朝鄉、三〇圓同金商末吉、二二圓後龍國民學校宮崎敬雄、一〇〇圓臺中州彰化郡彰化自動車公司李耀、阮傳四〇圓八三錢臺南市塗南部無盡會社、一〇圓新竹州竹東郡陳有富、五〇圓東勢郡丁明珠、二五〇圓臺南市田中守、七五〇圓高雄市小川菊松、七五〇同大塚長之助、一〇圓花蓮港市森榮一、五〇圓臺南州虎尾郡永定庄保甲聯合會、一〇圓同、一〇〇圓高雄市宮重年一、一、五〇〇圓興業信用組合、一二五〇圓臺中州大屯郡北屯信用購買利用組合高速讓、一〇〇圓臺中市林木商桐林茂、二〇〇圓同臺中市林木商組合、四〇圓竹南郡後龍庄戴明、一二圓竹南郡社氏營口、二二圓臺中州彰化郡和美國民學校、三二圓二三錢臺北州宜蘭郡古亭笨國民學校計一九、六九五圓一八錢、合計二、一〇五九圓四四錢

★昭和十六年三月中恤兵金寄贈　馬公海軍病院月刊雜誌六册愛國婦人會澎湖支部、慰問金八〇圓、兵事主任會議出席者一同、手藝品二七點廣公旭國民學校兒童、慰問金三六圓全臺灣國民學校長將校軍事講習員一同、同二〇〇圓、軍人援護會澎湖州支部長一番ケ瀬佳雄、月刊雜誌二八册全臺灣學校長會慰問臺南州本部、慰問金二〇圓軍人援護會澎湖廳支部長福友彦、同二〇圓愛國婦人會澎湖支部、同一〇圓國防婦人會澎湖分會、同二五圓臺南州北港郡北港街北港第一九陳德凌、鹽水港國民學校兒童一同、慕苑一〇束同、地引網（一〇〇回）澎湖廳水産會、講演集四五冊東京市文雲家協會

★國防獻金者　臺北武官府取扱　一〇〇圓新竹州新竹郡蔡坤生、一〇〇圓六錢同茂木庄

老春 141

川口松太郎作　伊勢良夫畫

雪（一）

立ちすくむ暇も、ひるんでゐる間もなく、横ざまに照らし出した光の下から、

「誰だアッ」

「誰だアッ」

すさまじい聲がどなつた。

夜間演習用の自動燈が、目のくらむやうな強い光だ。

隱れやうにも一瞬の出來ごとで相手は開拓民生徒の一隊だつた。反射的に千枝子をかこつて、

「築田副校長だ」

惡びれずに、

「君たちは誰か？」

「築田先生ですか」

「先生ですか」

「失禮いたしました」

揶揄をふくんだ聲で、

「夜間演習をやつて居りましたので、先生とは氣がつきませんでした」

「氣をつけえッ、副校長先生に注目！」

おぼろに見え出した生徒の姿が銃を荷つてゐる。

夜間演習は、各組ともに一週一回以上の規則で現地に於ける匪賊來襲にそなへる軍事教練なのだ。

築田も擧手の禮を返した。

「直れ。右むけ右ッ、前へーおいッ」

ざつく、ざつく、ざつく、ざつく

土砂を踏みつける靴の音が、やがて少し行くと、

「ぜんたーい、止れッ、解散ー」

ばらく、ばらく。左右の松原へ散つて入る物音だつた。

ほつとはしたが、もう、前へも後へも出られなかつた。ぴつしよりと冷汗で、

「千枝子さん」

「はあ」

「お一人でありますか」

「先生お一人ですか」

「お客様が居る」

仕方なく答へた。

見すかしてゐるやうな聲に銃があつて、素直には受けられなかつた。

「お客様をお送り申して山下へ降りるところだ。夜間演習指揮官は……」

「開拓部三ノ組擔當敎官松谷先生であります」

「…………」

ぎくとした。

松谷醫師が擔當の、開拓部三ノ組の一隊だつた。醫師とは云つても、敎官係らの醫務部で、人員の少い學校では、醫者だけで一人の敎官を遊ばせて置くわけにいかなかつた。

「よろしいッ」

「一人で歸つて頂きます」

「ええ」

「急いで下さい」

「はあ」

ささやきながら、

「僕も戻ります」

「御めん下さいまし」

「暗いから、氣をつけて下さい」

漸く云つた。

あと、さきへ二三歩、歩き出すと、

「暗いから氣をつけて下さい」

生徒の聲だつた。

散開して入つた小松原の中から「お氣をつけなすつて下さい」

つづいて、どつと笑つた。

二人とも、又ひよいと立止つたが、思ひ切つて千枝子は馳け出した。その馳けて行く足元を照らすやうに、又、一筋の光が、さつと暗を縫つて流れて來た。

當なかだち

書記長　求む……
外交　……
餘暇　……
料理人入用　……
廣東行　……
店員求む　……
洋裁講師　……
常備運轉手　……
給仕　……
男給仕　……
炊事〇……
公石堂洋裁　……
シンガーミシン……
結婚調　……
賣家　……
求住宅　……
白雲莊　……
アパート　……
仔犬貰ひ度し　……
白米の……京染……
電話商品券高價買入

淋疾 丹毒等に チセプタール錠
（ニトロアクリジン錠）……
錠（……）……
全國有名藥店にあり

夏は特製 メヌマポマード
夏の整髮に快適です 特にメヌマ特殊ポマードは養毛素を配合して居りますから、フケ痒み、拔毛を防止して衞生的です！
本舖 東京 井田文榮堂　MP 91

ぜん息・神經痛や 中風・高血壓 原因から治療する 今津博士の新しい療法
不治でない

（所長今津博士）
今津研究所へ……

粉白粉 クレーム ほゝ紅 口紅
パピリオ
B16

わきが 療法 無代進呈
お困りの方は御安心下さい、自宅で手輕に治る手術の心配のないヨクキク藥……
日本醫藥研究所 ……橋市西八丁ッの二

生レタ子供ニ必ズ使用
あせしらず
東洋第一 アセモ タヾレ 湯上りに
本舖 德田商店 東京

補血強壯 肝臟製劑 ネオ肝精
酷暑時の胃腸衰弱に！
結核 腺病 貧血諸症を始め夏季療病生活者の悩みとする胃腸機能の衰弱はネオ肝精に含有する膽汁の藥效によつて救はれる 即ち本劑はこれら消耗性疾患に有效なる肝臟療法と共に牛膽汁の協力はよく腸内腐敗及新の醱酵防止、消化酵素分泌、脂肪乳化及び優秀なる强壯作用等により積極的に消化機能を強化して食慾增進、消耗補給及び疲勞恢復の效を奏する
錠劑　粉末
發賣元 ……友吉商店　製造元 北海水產工業研究所
1822

新治療劑 水虫 セイロポン
汗疱（ミヅムシ）濕疹（クサ）白癬（シラクモ）陰囊疹（インキン）乾癬（ハタケ）其他皮膚疾患二用ヒテ速効有リ
全國藥店ニ有リ
發賣元 白井松新藥部 大阪市東區平野町
關東代理店 株式會社 鳥居商店

積極的强壯劑 ビクラ "VIKURA"
心身改善の推進力
從來の榮養强壯劑は第二次的なるに反し、ビクラは積極的に身體の衰弱狀態に活力を與へ各機能を根本から積極的に活動させる綜合作用をもつ理想的な强壯劑です。
【適應症】……
發賣元 林源十郎商店